(一) 第一萬一千九百四十九號 昭和十八年八月六日 （星期五） 康德新聞社發行 康德十年八月六日 大同元年七月廿六日第三種郵便物認可

盛京時報

發行者 康德新聞社 新京特別市中央通四三號
發行所 康德新聞社奉天支社 奉天市大和區關田町九號
價費 每月一圓五角 每份六分 國內每份 廣告每行 四圓(二十字)

營養 胃腸 結核 若素

孟達上空再殲敵機 七十架中擊墜念五架

大本營發表（八月五日十五時三十分）帝國海軍航空部隊八月四日於孟達上空、與敵戰鬪機凡七十架交戰、擊墜敵機二十五架、我方損害四架、

登陸美軍陷於苦鬪

【布宜諾斯艾利斯三日電】索羅門羣島紐角島孟達方面、日本軍守備隊之戰鬪狀況、頗爲勇猛果敢、是以美軍上陸企圖、遲遲不得進展、且消耗甚多兵員資材、據墨爾本來電稱、西南太平洋反攻軍司令部發言人、三日會見新聞記者團、言『日本軍守備隊雖自陸海空三方面作猛烈攻擊、然美軍士等似甚振作、鑑烈抵抗、暴露美軍苦戰狀況、一方聯美通信及泰晤士報前線特派員報稱、孟達方面之美軍、開始總攻擊、爲上月二十五日、然既歷十日間、仍未能前進一哩之程、而爲日本守備隊所阻止、故刻適死鬪中、次更言渡進密林戰美軍之艱苦而承認前此過小評價之不當也、

尊重正義擁護和平
塔金努外相對緬甸外交方針聲明

【仰光四日電】新生緬甸國首任外相塔金努氏四日午後、會見日緬兩國記者團、之外交方針、試行一問一答、先是、發表新外相關於緬甸外交方針之聲明、

聲明

緬甸之外交方針、在於擁護世界和平、正義、及新秩序之建設、而緬甸國在尊重正義與各國相互的立場主義之下、努力與各友邦、繼續親善關係、緬甸相信東亞之團結、東亞共榮圈、爲世界新秩序建設、縱有如何犧牲亦必須完成之、誠如兩國代表所已聲明者、世界任何國家、任何國民、無不有以彼等所喜形式、爲彼等自身繁榮、以求生存之權利、國家代表聲明緬甸眞摯之念、願在於參加此新秩序、同時由於援受世界新秩序建設下之責任、萬邦各民族之希望、殆可實現也、緬甸在如斯意味上、誓約嚴肅荷起世界新秩序建設之責任、緬甸之外交、亦即在此指導精神下遂行也、

發揚道義外交
外相對記者團闡述

【仰光四日電】茲誌四日午後緬甸外相塔金努氏向日緬兩國記者團闡述新生緬甸外交方針之一問一答如次、

問 外相於今發表之聲明是一般的方針嗎？尤其是與日本之外交基礎在何處、

答 保持正義及相互尊重精神、

問 與甚於日本東亞道義諸國家之外交關係、大抵以締條約協定、尤妙之相互信賴、與血族的連繫、推進請一述外相之信念、

答 當與諸位同感、在余聲明中所述之緬甸人、非僅一緬甸人、乃東亞人之一員也、吾等倘不以共榮之理念而行、則必無緬甸之存在、

問 日本之緬甸駐劄大使已決定澤田特派大使了、但緬甸駐日大使、何時決定？

答 關於初任駐大使之銓衡、今正進行中、近將發令

問 滿洲國政府、國民政府、及泰國政府、已承認緬甸國、經請一述與各該國政府之外交關係、

答 政府當然與交換各該國政府大使目下正考慮中、亦擬於最近發表、

問 關於外交部之機構編成、請說明一下

答 因緬甸未經驗過外交行政、故關於外交部之機構及人事、均賴於國際外交能手澤田大使之盡力指導、此旨、請已協力、澤田大使、而得其允諾、且受澤田大使之助言、並考慮緬甸之特有事情、因之迅速決定外交部機構及人事、已不成問題、

問 今已獲得英國統治時代喪失之外交權、而立於國際外交之上、請一述其感想？

答 其感慨殊深、當余就任獨立國緬甸初任外相之際、殊感光榮、但亦痛感之重大性、且緬甸國之前途多事多端者、故外交或許有困難問題、現在共榮圈各國已打成一片、與美英交戰、吾等外交政策、亦集中大東亞戰完勝一點、余並願以全努力、達成初任外相之責任

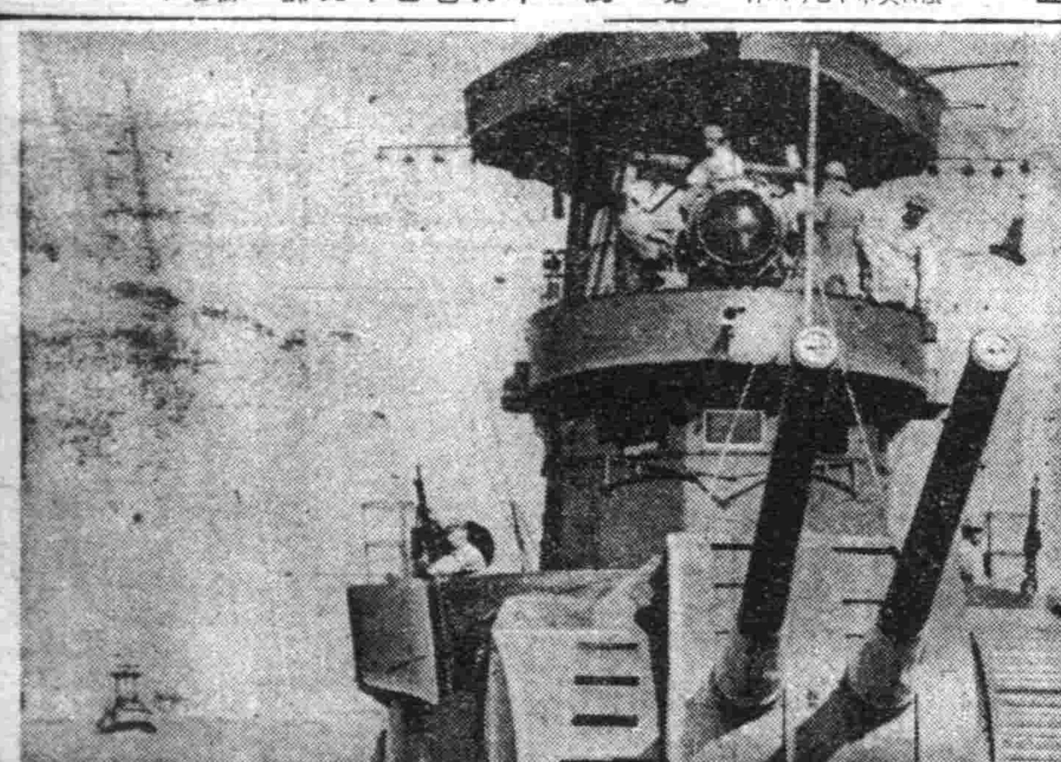

我江上軍精銳之雄姿

歐寥爾歐局關係重大

【柏林四日電】在米烏斯戰線由德軍作戰迄現在判明之戰果觀之、今夏季在彼耶哥羅德並與勒爾南方、可謂在赤軍包圍戰裡、赫赫成功、赤軍爲恢復米烏斯戰線之重大損害、三日在德內茲戰線、及彼耶哥羅德地區、又開始攻勢、德內茲戰線、從伊就姆橋頭堡、調動狙擊兵六千師、戰車六十輛、至德軍陣地在一處侵入、但於德軍白兵戰之後、閉塞突破地區、出以猛反擊、擊碎戰車二十輛、赤軍之攻勢完全退却矣、彼耶哥羅德地區赤軍以狙擊兵數個師、戰車五個旅團、開始攻勢目下展開激戰、德軍破碎赤軍戰車百四輛已與赤軍戰力以致命創矣、奧勒爾地區之戰局刻刻重大化、德軍當局似已決定今後之作戰方針、爲達殲滅赤軍兵力之根本目的、且避自軍之損害、或許出以一氣縮小戰線之舉、但無論如何、歐寥爾戰局之向背、信其於一兩日中、決定而不容疑、

德軍防線堅固
歐寥爾赤軍陷苦戰

【斯德哥爾摩四日電】歐寥爾市東方十一基羅德卡尼起至同市東南八基羅之斯齊西爾圍形之戰線、三日展開激烈戰鬥、赤軍之猛出完全停頓、四日午後莫斯科放送稱、德軍擁有二十萬之大兵力、在歐寥爾街各戰線、構築堅固之防禦線、十重二十重、赤軍之作戰、極爲困難、確認歐寥爾地區赤軍之苦戰、他方同地區西北方五十基羅由支拿面斯科起、至包爾拉夫西方、依然展開激戰、連斯科歐寥爾地區德軍之反擊、特爲熾烈、

在羅馬敎皇廳開重要協議會

【羅馬四日電】居住於羅馬之宗敎官十六名、四日午前、在羅馬敎皇廳、於國務長官馬遼諾氏司會之下、前後亘一小時餘、有所重要協議、

對日道義極示信賴
菲副總裁放送促島民奮起

【馬尼剌五日電】阿基諾加里巴度、四日由午後七時二十分起、以無線電廣播以『緬甸之獨立與日本之眞意』爲題、對菲島民呼籲、要望獨立將近菲島民衆益形奮起、放送大要如下、

緬甸之獨立、爲無遺憾向中外宣揚道義日本之眞意者也、我等於此、對日本之道義、表示滿腔之感謝、同時更必須鞏固信賴之念、緬甸之獨立乃爲示唆菲島之獨立之將近、由衷心祝福此緬甸之獨立、同時必須愈益鞏固菲島人對獨立之期待、

泰使歷訪各機關

【東京五日電】來朝中之威迭特泰外相一行七名、於入京第三日之五日、午前九時半、由宿舍帝國旅館出發、先赴首相官邸訪問、向星野書記官長致辭、然後赴大東亞省外相官邸、海軍省、宮內省、陸軍省、順次歷訪致辭、

德國駐華大使訪褚外交部長

【南京四日電】三日抵住南京之德國駐華大使魏爾曼氏、四日午後五時、赴國府外交部、訪褚外交部長、致述抵任之禮辭後、有種種懇談、

阿拉伯聯盟已結成
新建敍利亞國伊國手交英通牒

【伊斯坦堡四日電】貝爾特來電、伊拉克首相巴夏、最近對駐劄伊拉克之英國大使坤雷漢斯、關於阿拉伯聯盟結成、手交通牒、有通牒要旨據傳如次、

一、現在之法國保護領敍里亞黎巴嫩、及英國之保護領巴勒斯坦特蘭斯坦達羅地方統合、建設敍利亞國、

二、基於敍利亞國人民投票之結果、建立聯邦共和國、或立憲君主國、

三、敍利亞國與伊拉克國、結成阿拉伯聯盟、要請阿拉伯諸國之參加、

四、加盟各國、任命常設代表、由阿拉伯各國之元首、輪流爲聯盟之獨裁者、

五、常設代表、解決通貨、經濟、交通、關稅、及少數民族等諸問題、

六、巴萊斯坦地方之猶太、在敍利亞國之統治下、享受自治制、自治制爲市街村行政、含衛生、及救濟事業等、

七、於鄰路撒冷、信敎自由認可回敎猶太敎及基督敎之常設各代表確保信敎自由之任務、

緬初代日本大使 已決定爲田門氏

【仰光五日電】緬甸政府、獲得日本政府承認之次更獲滿洲國中華民國及泰國各政府相繼承認、是以巴摩國家代表兼總理、刻適爲諸國早速開始外交關係、刻適爲任駐日大使中、第一任駐日大使中、已內定爲財務相田門、近將閣議及樞密院銓核後、將正式發令、再英國統治時代、田氏曾於緬巴馬週刊雜誌、介紹日本之經濟、及產業狀況、對抗英國之緬甸經濟界獨後來日研究日本之歷史經濟產業狀況、竭力介紹、今春三月、應帝國政府之招、再與巴摩氏等來日、爲緬甸最熟悉日本情形者、亦最大信賴尊敬日本之人物、且其溫厚篤實的明朗闊達之性格、尤足有貢獻日緬關係、特使政治經濟關係益形緊密、故頗爲期待也、

美黑人突如掀起大暴動

【布宜諾斯愛里斯四日電】紐約來電＝繼前此底特利市黑人大暴動之後、此次於紐約市黑人居住地域之哈烈姆地方忽於又突如發生大暴動、以致發生死者五名、負傷者五百餘名、其他因暴動各店舖被破壞之損害、已達五百萬美金、

渝林森逝世 和平派皆悼惜

【南京五日電】關于重慶國民政府主席林森之逝世、本地各方面以該氏爲永年從事革命運動、而樹立偉大功績之穩健派元老、且曾以和平爲標榜、獨自苦慮重慶陣營之大勢、未始不能趨向和平、因接此次逝世之報、皆表示哀悼之意、

泰使訪問外相

【新京】五日爲泰國承認滿洲國二週年之日、畢刺約德泰國公使、於午前十一時赴外交部訪問我國外交部大臣有所致辭十一時半辭去、對此李外交部大臣特於午後二時前往泰國公使館答訪該公使、

社說
興亞民族强化團結

亞東大國。惟日與華。日自明治維新以後。奮發自強。爲東亞強盛獨立國。華則自民族革命以後。猶是受英束縛。不能爭獨立自主之實。甚至被美英挑撥離間。與日本反時啓鬩牆之爭。此誠東亞之大不幸。其他弱小民族之被美英欺壓壓迫者。更遑論矣。此其病由於東亞民族如散沙一般。不相團結。雖未嘗無識者言之淳淳。無如聽者終於藐藐。乃日本因抱八紘一宇之宏願。起而以復興東亞爲已任。於前年十二月向美英宣戰。無非欲固結東亞。祓除禍根。使東亞爲我東亞人之東亞。一時東亞民族。如夢初覺。雲合景從。奉日本帝國爲盟主。盡力協助聖戰之完成。日滿既一德一心。始終不渝。日華亦同仇敵愾。同生共死。若泰與安南。則對日早經默契。並東半壁。至是團結提携。可已謂無間隔矣。而日本對於東亞各民族。凡力能援助其獨立自主者。亦不少自吝惜。所以謂大東亞戰爭是一面戰爭一面建設者也。日本皇軍之威力。又能所向披靡。確固不動。敵縱企圖反攻。卒不得逞。可見衆志成城。斯言不誣。興亞民族對日之向心力。必將繼是而愈益擴展堅決也。

興亞民族之團結愈堅。興亞力量必從而旺盛。此亦一定之理勢。所以日本對於興亞各民族之向心力。極端訓以扶植。使之團結日趨於強化。如此次緬甸獨立。果然是緬甸之自力更生。不受美英羈絆。然無日本之指導力。終無以達成其願望者。日本之所以不惜擁護者。亦爲增強興亞團結力。同時並對華返還共同租界。使之領土完整。行使獨立自主權。得以同爲興亞共榮圈有力之一翼。日本對華緬此等措施。悉本於建設東亞新秩序之崇高理想。俾興亞民族有以蘇生而各得其所。盡其盟主應盡之責任。以昭信於天下。而受惠之興亞民族。對日能無感謝。至少必能各出其心物兩方面之總力。以供獻聖戰之完遂。由是知興亞民族。强化團結。有必然者。

且時至今日。日本之興亞理念與道義外交。已爲東亞各民族所共驗而共信。滿華泰安。對日固已融合無間矣。緬甸獨立後。立即向美英宣戰。足徵興亞民族之實力。逐步增強。況未經獨立而作種種準備者。此等民族。亦尚多有。菲島整備獨立。印度運動獨立。均已顯著其於興亞有充分之熱意。一旦時機成熟。必更先邁進於獨立。擊滅美英之力量。必更有愈於今日。後雖頑敵勢力。不可輕視。而我興亞民族。苟能節節强化其團結。美英之堅甲利兵。亦何足畏。因東亞之制海制空權。均操在我盟主掌中。各民族能萬衆一心。安有不操勝利之左劵也耶。

故日本青木大東亞相二日之放送演說。以『實現中之大東亞新秩序』爲題。對於興亞民族。有『可云已確立相互提携。努力完成大戰之體勢。大東亞諸民族之團結。必益加强化』。洵是見到之言。而亦可以說是對興亞民族勗勉之言。古人不云乎。折一矢易。折十矢難。我興亞民族共起而以美英爲敵前驅。美英雖狡。終不敵興亞民族之堅決覺固。想百年來受美英荼毒之民族。處此可爲之時機。猶不奮然蹶起。相互團結一致。未之有也。既此覺悟。而不强化團結者。更未之有也。

江上軍聯合大演習
本報記者許建勳記
動作迅捷戰意熾烈 蜿蜒江流防護可稱完璧（上）

自大東亞戰爭勃發以來、活躍於海面的皇軍勇士們、秉着決戰的鬥魂、克服了一切障礙、與那頑敵美英爭衡、與那沸騰的海水掙扎、槍林彈雨般的戰場亘浪濤天的所在、我們皇軍底辛苦、那眞是想像難及了、在索羅門海戰捍悍展開以後、所給予我們的教訓、就是敵前上陸的部隊、必需要的是增援不絕、和給養輸送圓滑、所以對於輸送工作、只依賴空中飛機是不滿足登陸部隊的需要、由於以上情形觀之、陸海的運輸在決戰時期、是非常重要的一件事、

提到我滿洲國雖然沒有廣大無邊的海洋、但是卻有蜿蜒數千里的江流、雖沒有威震世界無敵的海軍、卻有特殊性的江上軍、與親邦日本水上軍緊密連絡之下、基於共同防衛的精神擔當鎮護北邊的重任、

目前的戰爭不僅是制空的爭持、同時也是制海權的鬥爭、所以海空相呼應的戰爭、樹立了現代的立體戰略局面、在這種戰爭實況下、決不是祇得制空制海權、率直的說、眞是雖操必勝之券、此次江上軍爲發揮素常的訓練並戰時掩護陸軍敵前上陸以及護送船團之種種戰術、乃與空陸及親邦日本水上軍採取緊密連絡、在溽暑逼人的七月下旬、假三江省通河縣至哈爾濱間之松花江上、展開豪華壯烈的空陸江聯合大演習、記者榮蒙派遣爲報道班員、得以目覩演習之盛況、砲火震撼江山波濤洶湧懾人、皇軍作戰於南洋之威容、宛若佈於面前、茲將逐日演習之情形分別誌之如次、

在發揮決戰彩色而展開熱烈一演習場面之第一日、當大將一撥號的午前四點鐘、在由通河縣逆流航行的第二艦隊、突然接到護送船團的緊急命令、記者搭乘的雌衛戰艦已在起碇擁護商船向哈爾濱方面負擔着輸送護送重大使命而邁進入了征途、戰船乘組的軍士們緊急集合、剎那間全員按照所指定的部位、

配屬完了

司令塔上的艦長利用傳聲筒發出對空對陸警戒命令、這時全體戰鬥員都呈現着勇武必勝的姿容、目下轉睛在注視着大空與陸地來完成監視偵察的任務、戰艦乘風破浪向前途猛進、情勢緊張、有如大敵臨前、在十時半鐘行抵木蘭附近、瞭望戒備之軍士、急報告司令塔上指揮官、這時緊急集合的命令、由於電信的傳達全員已知大敵迫臨、戰鬥員們以迅速步伐各就甲板機槍與砲位之側、準備射擊、記者隨着奔上甲板、驟見戰鬥員配備工作之迅速、動作之敏捷、實在令人驚嘆不已、這樣足以象徵他們平常的訓練是怎樣徹底了、

在一聲擊敵令下、機槍重砲開始猛烈射擊、於準確目標的襲擊掃蕩戰下、敵方全部消滅、雖然處於勝勢、精神依然振奮着對監視與警戒工作、並未懈怠、這監視哨立於前檣上遙望四週電信員聚精會神的發授電信、輪機部全員領略到所負責任的重大時時在注意到輪機的轉動、在全面緊張的動作中、種種特殊機能完全發揮殆盡、江上軍完璧的陣容於此可見一般了、

午飯後一時半鐘、假想敵機的大編隊、由高空雲翳層裡出現、盤旋上空、突急降下投彈或

低空掃射

其謀略在破壞運輸船、隔斷前線輸送事務、彼時從事森嚴戒備的江上軍、痛恨頑敵的陰謀、不由的更加強了抗戰的鬪魂每個人冒着淋漓的侵凌、雖然是汗流浹背、但是都在責注意全賦精神、測量敵機飛翔距離、摸動機槍重砲的準總沉着擊敵、在這水天一色山脊起伏的江峽中流、畢力攻敵、經鏖戰三十五鐘許、敵已不支狼狽敗退、

被我砲火擊退的敵機飛到〇〇基地、因未得逞其企圖計劃作第二次來襲模樣、同時我方艦隊也嚴加戒備情勢、

更趨緊張

指揮官立於司令塔上以望遠鏡四方遠眺、以防不測旗艦與砲艦的前後團隊航行、將輸送船團得風雨不透、不但空路難以襲擊、就是潛水艇也難於肆虐了、在四時半鐘將過的時候、敵機果然又重整旗鼓、三次編隊來襲、我軍發現很早、於充分準備之下、以猛烈砲火轟擊、這時江上軍的威力充分得以發揮敵機在這種情況下、哪只有逃之夭夭收回企圖的迷夢在繼續航行的午後六點鐘時、接到木蘭左岸附近發現敵軍的情報後即時增加了航行速度、向左岸逼進、掃蕩戰略開始、當此殘陽斜照裡則添一種激戰熱情、這一幕猛烈戰況、足以確立了江上軍的威容、於此決戰體制下對於鎮護北邊固守三江之重責、我江上軍足以勝任、這一點實在無可置疑了、

美船腹損害率增大

【布宜諾斯愛里斯四日電】開戰以來美國商船隊所受損害、已達莫大數字以上、最近美國週刊誌泰晤士六月十七日揭載海事委員會資材購入部長威爾修之言明謂、『美國於開戰前所有之千百萬噸商船隊、開戰後前開、已喪失殆盡』、一方、美國戰時海運局次長達哥拉斯、言明謂本年二月反樞軸國全體、美國參戰以來商船噸數、由新造船數減去擊沈船舶、約增加百萬噸、殘裝、即或正確、以美國及其他反樞軸諸國商船隊所受損害之如何巨大、亦可詳矣

海南島西北部殘匪 被日軍掃蕩遺屍甚多

【海口四日電】當於本年六月下旬、攻擊海南島西北部山岳地帶盤踞中之敵匪根據地與以潰滅的打擊、駐在該島日本海軍部隊、繼續在各處掃蕩討伐殘存敵匪中、七月中所得綜合戰果如左、

一、敵遺棄屍五百三十一、

二、投降者七百十三人、

三、鹵獲品、步槍三百四十三枝、手槍八十四枝、彈藥包三千八百十二包、手榴彈四十五個、戎克三十四隻、

青島警備隊討伐之戰果

【青島四日電】青島市警備總隊刻適掃蕩該市北方二十五公里勞山山系內蟠居之將系保安隊中由六月二十八日至八月三日戰果如左、

敵遺棄死體四七二、捕虜九四、鹵獲品輕機二、大槍二〇、手槍二〇、手留彈四五二〇覆滅敵施設兵器廠三、其他各種彈藥庋數、

行政院會議及軍委常務會議

【南京四日電】汪主席爲主之行政院會議、及軍事委員會常務會議、四日午前十時同、率陳行政院秘書長陳軍事委員會委員周外交部次長等、由上海空路歸寧矣、同日午後三時、開第一百七十三次行政院會議、繼開軍事委員會常務會議協議當面問題、

各戰線戰況

東部戰線

【柏林四日電】總統大本營四日正午公表

一、於米烏斯戰線、馮、曼秀達英元帥及郝里茲大將麾下之德軍步兵並戰車兵、受空軍之援助、擊碎赤軍殘餘之突破企圖、加以猛反擊、於至維諾茲北方、將突入德軍陣地之赤軍、已殲滅於該戰鬪、德軍於八月二日以前、獲得赤軍俘虜一萬七千八百九十五名、擊破乃至鹵獲戰車七百三十台砲七十三門、迫擊砲三百九十八門、赤軍之戰死數、爲俘虜數之數倍、

一、於德內茲戰線東南端及比耶爾哥洛德地區、赤軍於有力之空軍掩護下、投出步兵數個師團並戰車隊、努力於戰線突破、但於德內茲戰線、德軍、當即出擊、

西西里島戰線

一、樞軸軍於極困難之地形與惡氣候條件之下、對數的方面有數倍優勢之反樞軸軍、展開激烈之防禦戰、收得莫大戰果、英軍在中部地區反復企圖突破、但蒙大損害、已被擊退、

一、自七月十日至三十一止、樞軸軍地上部隊擊破反樞軸戰車三十輛、樞軸空軍及地上砲火於同期間、在地中海擊墜反樞軸空軍百九十九架、其中百三十二架、在西西里島擊墜、

◎羣醫束手百藥無靈時請試服◎

福康育

功能偉大 效力卓絕

青年仕女秉天賦姿容與卓絕能力若患經血不調諱疾忌医久乃成癆不惟多受苦楚且於生命攸關可不懼哉福康育治經血病有不可思議之功立竿見影之效患斯疾者請試一服自知非一般誇大者可比擬也

●適應症● 赤白帶下腰疼腿痛子宮寒冷久不受孕行經腹痛月經停閉腹內膨脹寒塊氣塊瘀血凝積月經不調虛病癆病產後諸症四肢痠痛面黃肌瘦飲食少進一服福康育諸症除根飲食劇增

製造本舖 國瑞藥房 奉天市小北城門外西頭電車路道北 長電話四・二〇四一番

代理 奉天總中街 中法大藥房 長電話四・二八五九番

國內各處代理店

奉天皇姑屯同茂棧 奉天小東關志仁堂 新京大馬路義和謙 新京大和通義和謙支店 新京大馬路義和大藥房 安東六道口瑞祥泰 安東三道橋裕慶永 吉林市河南街民生藥房 梅河口萬和堂 山城鎮志泰厚本店 東豐縣積盛隆本店 通化市永成慶藥房 西安縣同仁堂 齊々哈爾德泰盛藥店 齊々哈爾萬育堂藥店 濱江正陽街天育堂 西安縣積盛壽藥房 公主嶺泰和春藥房 四平市社會大藥房 四平市德慶亨藥店 四平市裕發和藥房 錦州市正記藥店 海城縣育泰和 鐵嶺市義和堂西柜 鐵嶺市農元大藥房 鞍山鐵西紀五大藥房 鞍山鐵西宗盛興藥店 遼陽市[illegible]常盛東 開原站保康大藥房 開原站元慶長 昌圖縣興濟藥房 昌圖縣慎記大藥房 公主嶺積盛益 范家屯天德祖 公主嶺和發積藥店 八面城德慶同 東寧縣同和昌藥房 白城子欽生堂 洮南縣德慶仁 新民縣和發同 盤山縣天益堂 新民縣同育堂 彰武驛和發裕本店 北票同和昇 北票仁春堂 義縣桂馥祥 朝陽縣永生大藥房 錦西縣仁術堂 黑山縣同生大藥房 興城縣同壽堂藥局 大虎山濟康藥房 溝帮子天裕藥店 盤山縣益義堂 綏中縣慶合堂 佳木斯金石書畫舫 泰康站和順祥 通遼縣仁和長藥店 白城子和發長藥局 三江口大興恒藥房 新立屯濟買藥局 昂昂溪永生德 鄭家屯德慶會 鄭家屯廣生堂 泰來縣同和興 海龍縣永順長 九台縣積昇和藥房 卡倫福興藥房 雙城縣世益堂藥房 昌圖縣元泰裕 德惠縣瑞祥福記 三岔河興仁堂藥房 清河原同泰和 柳河鎮萬積盛藥房 山城鎮萬和堂 營盤和發北藥局 撫順城內樂林堂藥房 盤石天合堂藥局 郭家店德慶隆 雙廟子天順成 雙城縣華西藥房 朝陽鎮天泰長藥局 柳河三源浦萬興源藥房 雙城縣恒泰德本店 陶賴昭和發厚 義縣清河門太成瑞 興隆店同泰和 富拉爾基站永春原 保康站聚昌源

資源雄厚人材濟濟

日方工作機械今後大量增產

【東京五日電】爲所有產業之整備機器母體之工作機械、終於革命、現在日本所使之工作機械完全模倣美英之作品、然敵國人之作品、全按其高身量擬力大所作、故日本人於使用上亦多不便、且使用敵性品、無異於爲美英之謀略所乘、因此工作機械、今於日本有幾台、能製幾台、以及性能等、容易被彼等察知、是以今正必須造日本的戰時工作機械、商工省工作機械委員會、乃由此觀點、網羅管理局長、陸海軍課長以及業界需要者大學教授等各界權威、結成專門委員會、先關於旋盤、弗來易盤、研磨盤等之命屬切削研磨用工作用機械、研究中、現在着手而烈之消耗戰生產戰、夜以繼日、埋頭研究之委員的勞苦、近遂於得第一〇〇鐵工所、〇〇工作機械製作所等、早已開始試作、此種試作品、乃將現在者加以改造、考察按製所產生者最適應於製品、且能率上簡易、誠爲業界待望之戰時型專用工作機械、原來該專用品資材、在大東亞共榮圈內、即當生產、即用南方大量入貨之錫所設計者、予料若作旋盤、可較從來節約五成資材外、各試作品平均可節約三成、且免去塗料、能率上亦增高三成、又床面積亦小、消費電力亦相當節約、且更增力速力、並藏少機械調整部分、切削速度適合加工品、不熟練工又女工亦能簡單操作、頗能補熟練工之不足、因此一擧而三得之工作機、皇軍之威力倍加、於生產陣上已高奏凱歌、

謀運營政策圓滑遂行

開日滿開拓主任官連絡會議

【新京】滿洲拓殖委員會當局爲使日滿兩國開拓關係機關緊密連絡、對時局下之開拓政策得以强化計、乃定於二十六日起亘三日間於國務院講堂、舉開第二回日滿開拓主任官連絡會議、該會議內由日本內地大東亞省並其他各開拓關係機關代表、及各道府縣開拓主管課長、及現地關東軍、在滿教務局、開拓總局、義勇隊訓練本部關係機關代表、並其他各省開拓廳長等多數出席、對戰時下開拓政策遂行之全般諸問題、加以協議懇談、會議日程如左、

△第一日

午前九時開會、國民儀禮後笠原會長、青木大東亞大臣及黃與農部大臣致詞、古海總務廳次長講演、同十時二十分開始議事、對開拓政策一般與開拓民關係事項、由五十子開拓總局長以『滿洲國戰時開拓政策實行方策』並高濱滿洲事務局長以『日本內地滿洲開拓運動之動向』爲題作說明、午後一時對淺田開拓地建設、營農、指導員等各關係事項懇談、同四時對『開拓政策科學之研究』由中村開拓研究所副所長講演同五時閉會、

△第二日

午前九時開會、對開拓民關係事項、由二宮滿拓總裁對『開拓民之補導育成』土地改良關係事項、花井土地開發理事長對『滿洲國土地改良事業之概況』開拓地保健衛生關係事項、由關屋開拓保健團理事長、對『保健國之使命』教育關係事項由堀池在滿教務部長對『開拓地之教育概況』交通關係事項由田倉交通部次長對『開拓地交通政策概況』治安關係事項、由山田總務總局長對『開拓地之治安問題』分別說明、並行懇談、午後一時起稻垣與農部次長講演、滿洲農產事情、同時許青年義勇隊關於事項、由井上訓練本部長以『義勇隊訓練方針與實能概況』爲題加以說明、同五時閉會、

△第三日

午前九時起由關東軍小尾大佐講演、勤勞奉仕隊及報國農場關係事項、由野勤勞奉仕隊事務局長說明次爲開拓民團關係者並女子拓殖關係及文化關係事項、由開拓總局宮林留鑿及向野總務合處長分別說明、懇談予定五時閉會、

適齡壯丁開始受檢

堂堂鬚眉願先膺選

【遼陽】我國自康德七年四月十一日、以勅令頒佈實施國兵法、至今已四年之久、而國民當知爲國干城、徹底了解共存共榮之意、尤其當此重大時局之下、凡受壯丁檢査諸君、宜體得責任何等重大、以期向全面建軍之途邁進、本縣設征兵署三、清河門設征兵署於街公所、自八月一日起、至八月六日、義州街設徵兵署於公會堂、自八月八日起、至八月二十三日、沈家台設徵兵署學校、自八月二十五日起、至八月二十八日、茲將適齡壯丁受檢注意事項如左、

一、身體檢査、務須入浴、使身體保持清潔

一、得長髮、須一律剪光頭

一、每人宜於家中製就布、檢査時以免有礙觀瞻

一、衣服宜穿國民服、或協和服、務宜整潔美觀

參加適齡壯丁檢查縣長赴清河門街

義縣縣長金國楨征兵官、於九月三十一、率同關係人員往清河征兵署、參加壯丁檢査之責、開各壯丁、堂堂鬚眉、願先膺選、

決意增產赴戰

省立功農場再出發

磨鍊技術徹底指導訓練生

【錦州】作爲食糧增產推進力之農業技術振興、實爲產業省錦州當前機眉之意、錦州省立勸農模範場爲設農業技術訓練體系之確立、特對選拔且實驗村配置各地勸農場受訓練而歸村之訓練生、實施如下之農業技術指導訓練、則本諸政府當局、發表之增產國策更加一層努力、而期訓練體系之確立强化、即一元的整備與對外的勤力之强化、各種階層之技術分野務使明瞭、而使其縱橫連絡提攜、至于技術指導者自身之質的向上與鍛鍊、亦爲不可忽視者、其他智的技術的訓練與人格之陶冶、在在均不可疏忽、更對自興村指導員訓練加以再檢討、務以勸農模範場爲母體而釀成家族的氛圍氣、使村民與指導員合成一體、更形緊密强化、而以同一步伐邁向增產赴戰之途、

綜合調查隊

第二班出發

【新京】選第一回綜合調查險、收多大之成果業已歸來之大興安嶺綜合調查隊第一班之第二班十八名、於林野總局原技佐指揮之下、乘五日午前八時四十五分列車、首途北進、一行與第一班之隊員三十名、頁八十日間、待機樂中子之林業班合流、欲於原住民亦未踏路之大興安嶺山中、深印踏查之足跡、對資源開發上之成果、必有幾多之興味發見、極堪期待也、

棉花洋麻豐收可期！

滿棉理事長發表談話

【新京】滿棉中之樣瀨滿洲棉花理事長、對本年度棉花洋麻耕作、情況當面諸問題、談話如左、

△棉花　本年度棉花耕作不與一般特用農產物同樣擴大面積、依單位面積、增加收量爲目標、同時採取實施集團栽培之方針、實施圃場測量、結果確保計畫面積九〇%、與去年度實績相比、呈一段進步、耕作時期起、六月迄頗呈順調天候、而發育旺盛、其後因過照晝局部的相當被害、然比較的早期播種之處、克服旱害呈順調、如依大體推移、確實近於計畫數量集貨、

△洋麻　與棉花略呈同樣經過、南滿地區因水不足、亦有停止成長之處今後如降雨、收穫期稍有遲緩狀態、中北滿地區頗呈順調、

△耕作　面積確保、一般食油料農產物、牛產蒐縣當局以棉花洋麻增產爲第二義的此對耕作地乃至熟地確保實爲困難、從而單位面積、呈阻止收量增加止之傾向又期增產指導集貨徹底、而集團栽培最爲必要於中央亦甚此方針進行、以各村屯平均之耕作面積爲比率、經過熟地之確保固不待言、集團栽培極呈困難狀態、此牛而如哥城縣、亦有百數十陌之集團栽培地存在、今後方針、棉花縣由政府指定之、對此確實施行糧穀配給之徹底施策必要者也、

△棉莖　作爲纖工品零要增大於農村因繩類生產不足、依補充用之棉莖皮行大規模製繩年蒐集凡六十萬斤如本格的實施相當賣被期待中刈皮技術因發酵菌如採入方法簡單實施之、

△棉花栽培　立地條件華北之棉花栽培地爲世界屈指之地無旱水害之處、於滿洲停止棉花耕作而行食用農產物耕種、與華北物交換、以補充棉花用量、不亦可乎、亦有作此說者、但此乃將來之方法、如於華北考處現情勢於滿洲棉花耕作實爲必要、

煤灰廢物利用

硬化磚即將問世

【牡丹江】牡丹江省寧安街東亞興業株式會社、以各種工場之廢物煤灰爲原料、着手製造硬化磚、即行製造成功近已漸行大量生產、四日向經濟部申請製造認可矣、此硬化磚、可爲工場建築用、極有優秀性而利用廢物、原料取得容易、尤爲特長之點、各方面均甚期待、

曼德勒市街

曼德勒市大街、不但平坦而且景緻獨特別的好、同時所有的建築物、也十足表現着古代藝術的絕妙、看這照片上的幾位婦女們、一面驅趕着牛車、還一面的唱着和平獨立自由的曲調、眞是有說不出來的愉快呀、（陸軍省檢閱濟）

新興緬甸特評

信賴盟主日本

志士倍出堅持獨立到底（下）

第三　對日感情

緬甸人屬蒙古人種與日本人同一種族、殆大部分爲佛教徒、生活樣式、類似日本人故甚懷抱親日意念、非在今日、特因最近獨力不足獲得日治於老牆英國、是以依託東亞盟主日本帝國協力之空氣、愈見濃厚、於是以在說緬甸於英國虐政爲題材編司語放送、施擁護邦人士所迎、以各市教音機附近、均十百人爲群、每夕館聽、引以爲無上之慰安、故極感慨於之英當局、大東亞戰爭勃發月前、已發令命親日本放送爲敵國放送、每夕緬人家庭、多奏愛國行進歌曲、傾耳聽之、令人增悲壯之感、以恰如英國之緬甸撤退、皇軍進駐之前奏曲管也、蓋緬人多信星算家豫言者等神秘讖語、因知緬甸之英國統治、行將終焉、今日果然、是亦頗有味事也、大東亞戰爭勃發前後、緬人多欲問日本何時至緬甸事、是以而對帝國抱絕大期待、是以皇軍援助、適淺其獨立希望緬甸人之感慨、能不極深、且緬人既具大東亞共榮圈一員之相當條件、更對帝國抱絕大期待、故吾人、必努力援助此獨立國家之發展也、彼緬甸人士、對重慶政府頗抱反感、所以然者、蓋因重慶側中國人、借通緬英國、而輕視英國支配下之緬甸人故也、因而對援蔣公路關鐵道之開通、之輿論、終始表示反對、

第四　緬甸獨立運動及塔坎黨

前世界大戰後新潮勢起之民族運動、亦波及緬甸、果喚起緬人政治運動意識、被出反英獨立悲籲、出現政治結社、然如、國議歷年因成果未獲、而未脫追隨印度政治運動範圍、及昭和五、六年、世界經濟界極苦蕭條當時、更一度勃發塔勒瓦吉叛亂事件、然其組織規模等亦甚微小、昭和十二年、緬甸離脫印度制定新緬甸憲法、施行新政、然其實體、一如兩頭政治時代、是以距緬甸獨立之實現、途尚遼遠、及英德戰爭勃發、獨立運動、再度抬頭、政黨竟已無保守革新派別、均以爲是好良機、應竭力獲得獨立、頗抱熱意、特今次獨立運動之異性、爲政默進而一般緬甸民衆、莫不知非帝國援助獨立未能實現事、茲將此事、作實行運動者、爲以巴摩博士爲盟主緬甸自由聯盟附屬各派、此自由聯盟、係昭和十四年、英德戰爭勃發后、由巴摩博士引率之平民黨與塔坎黨、學生聯盟及聯合黨一部分結成、如今回來日之四名、均爲右派各派首或領袖、蓋此『非獲日本援助、緬甸不足獨立』之觀念、不僅右自由聯盟黨員與烏索及烏巴獨等緬甸政界巨頭引率黨派人士、亦莫不懷抱、是知緬甸民衆欲獲獨立脫依島國之觀念、莫深强於此時、獨立運動必要條件依存島國觀念、深入緬甸人大衆脈搏者、翻廣有農村地盤之塔坎党及巴摩分率之平民党活動力多、特塔坎党係以年少幹部爲中心、而以純朴農民爲手足、極端發揮緬甸人特有之感激性、協力皇軍之進駐、茲將塔坎党內容、略加說明、塔坎、爲緬甸之政治結社、創立最新、亦『希巴馬、阿先』（緬甸獨立党）之別名、因党員名前冠以自主意味塔坎字樣、故一般呼之曰塔坎党、黨之結成、以昭和六年塔勒瓦吉叛亂事件爲直接動機、特因往年反英國士烏蘇坦等致辭勉勵仰光大學出身青年學子從事着手進行、以反英獨立爲目標、以緬甸人之緬甸爲標語、是以黨之結成及有力推進力黨員、均爲三十歲以下年少氣銳之智識階級、且因呼籲對象、爲感激性强之純樸農民、故雖無別財政支援、塔坎運動、竟亦如燎原之火、短期間擴及全緬甸、初出席緬甸議會議員僅爲三名、然此塔坎黨、及大東亞戰前、已於農村部落具極强烈之滲勢力矣、特以黨領之一、『党員絕對必要犧牲精神』之語、俱能窺見同党員必發揮殉國之烈之精神而堪忍飢餓貧困之一端、同党員出身於緬甸人大多數住居之伊拉瓦吉河三角洲地帶者多、惟近年塔屯、莫爾門他波意等地方竟已急激增加、

第五　經濟事情

緬甸人原爲愛故鄉親里土而不喜移住外國之國民、緬甸則爲水田滿目產米之鄉、農業之國、戰前『緬甸』之總輸出額、約五億五千萬留比、總輸入額約二億留比、故表大之輸出超過、爲緬甸貿易之特徵、其中僅米之輸出額、已超過緬甸之全輸入額、故緬甸之繁榮、米價格高低竟足爲之左右、緬甸雖爲世界一之米輸出國、然因種種事情、農民竟負高利款債而陷於窮境、彼等負債總額僅下緬甸、數年前已達五億留比巨額、終於多年耕作土地、盡歸不事改良土地而謀緬甸永久繁榮地主之手、是以農民大部分、降至租戶地位、因而久以自給自足爲事之下緬甸、竟具產業更工業之性格、土地一如商品、所有者朝彼夕此、此間農業立法等政府施策、致力救濟農民似仍未奏效、是以農民占人口大部分之農村問題、實爲今後最重要問題、緣英國開發緬甸大天然資源、多以英國資本印度人勞力進行、故緬甸之經濟、貿易、金融實權、悉操外國人手、緬甸人竟因緬甸富而日益貧困、此種無補於緬甸經濟生活者、爲緬甸最可畏之社會問題、經濟問題、是以緬甸之獨立政治進而經濟問題、將亦因而解決矣（完）

股票行市

前場

奉天滿取

銘柄	開盤	收盤	銘柄	開盤	收盤
滿取	三三六	—	滿毛	—	—
鐘紡	—	—	新鐘	七三三	七三四
滿業	—	—	同新	一六七	一六六
滿鐵	七四〇	七四一	同新	三五九	三五八
燃草	一〇三二	一〇三三	滿東	六六八	六六八
滿草	三四五	三四六	電業	—	—
同新	三〇九	三〇九	興新	三三五	—
新銀	—	—	新船	一一九	—
五品	三三四	三三四	穀材	三三三	三三三
礦業	七七七	七七七	大礦	三三三	三三三
木材	—	—	滿電	五五五	五五五
同新	—	—	同新	二六三	—
朝新	二八八	二八八	特工	八七〇	八七〇
滿土	—	—	撫窯	二八八	二一七
滿毛	八二一	八二一	同新	—	—
大機	八二三	八二三	同新	四五五	—
滿工	五八九	五八〇	新化	四四一	四四一
土木	二〇七	二〇七	東拓	—	—
滿鐵	七四一	七四一			

安東市況

銘柄	開盤	收盤	銘柄	開盤	收盤
新鐘	七一八	七一八	滿鐵	七四〇	七四一
電案	六三五	—	同新	三〇九	三〇九
興銀	—	三三六	營動	—	四〇〇
特工	八四四	—	燃草	一〇三三	—

哈爾濱市況

銘柄	開盤	收盤	銘柄	開盤	收盤
滿燃	—	一〇三六	滿燃	—	一〇三六

大連市況

銘柄	開盤	收盤	銘柄	開盤	收盤
滿取	三三五	三三八	新船	六六七	六六八
新鐘	七一七	七一五	滿業	—	六三六
滿鐵	—	一六八	電業	—	六三三
同新	—	三〇九	興銀	三三六	三三五
大興	—	—			
五品	三一〇	三一〇	滿取	三三七	—
大新	三一八	—	新東	三〇六	三〇八
鐘紡	三三七	三三七	新鐘	七一九	七一八
郵船	八六〇	—	同新	六六八	六六六
商銀	—	—	帝人	—	一〇三
日石	一〇一	—	鋼管	六三一	—
日立	—	八二三	日立	八〇〇	—
滿業	六三四	—	滿鐵	七七九	—
同新	五四五	—	大機	八七八	—
同新	七四五	—	電業	六三五	—
瓦斯	六六五	—	電電	五四五	—
滿化	四四三	—	同乙	五三五	—
土木	二〇七	—	土地	二一五	—

東京短期

銘柄	開盤	收盤	銘柄	開盤	收盤
新東	七三六	—	郵新	六六八	六六五
重工	九三三	九三〇	新鐘	七一五	七一四
鐘紡	三三〇	—	帝新	七〇三	七〇四
日立	—	八九三	大新	五〇七	七〇七

後場

奉天滿取

銘柄	開盤	收盤	銘柄	開盤	收盤
滿取	三三七	三三七	新京	七一四	七一四
鐘紡	三三七	三三八	新鐘	七一七	七一六
滿業	—	—	同新	一六七	一六七
滿鐵	—	—	同新	—	—
營紡	四〇〇	四〇〇	燃草	一〇三〇	一〇三〇
滿東	六七〇	六七〇	滿燃	一〇四〇	一〇三三
電業	六三五	—	同新	三〇九	三〇九
興銀	三四一	—	營鐘	—	—
新船	三一九	三二〇	滿鐵	七七五	七一〇
南鑛	三四七	—	大職	三三〇	三三五
木材	四〇一	—	電電	五四五	五五六
同新	一一七	—	同新	二六五	—
新朝	—	—	特窯	八七	—
滿取	六六九	六六九	新撫	七〇九	—
滿豪	八〇二	—	同新	五三八	—
業工	—	—	滿化	四四〇	四四三
土木	二一〇	二一一	東拓	—	—
瓦斯	—	—			

安東市況

銘柄	開盤	收盤	銘柄	開盤	收盤
滿取	—	—	滿業	六三四	—
新鐘	七一八	七一八	滿鐵	—	七一三
電業	—	—	同新	三〇九	三〇九
興銀	三三三	—	營口	四四〇	三九〇
燃草	—	—	特產	—	—

哈爾濱市況

銘柄	開盤	收盤
滿燃	—	一〇三九

大連市況

銘柄	開盤	收盤	銘柄	開盤	收盤
新取	三三六	三三八	新船	六九四	六九三
新鐘	七一八	七一七	滿業	六四〇	—
滿鐵	—	七一六	電業	六三六	—
同新	—	三〇九	興新	三三五	三三三
大興	—	—			
五品	三一三	三一〇	滿取	三三七	—
大新	—	—	東新	七〇八	七〇一
鐘紡	三三三	三三八	新鐘	七三一	七三〇
商船	八三三	—	同新	六六五	六六六
商船	七三〇	—	帶新	六六五	六六五
日石	七〇〇	—	鋼管	—	—
日礦	五三四	—	日立	九〇四	—
滿系	—	六三三	滿鐵	—	—
同新	五四〇	—	電業	六三五	—
瓦斯	六六五	—	電電	五四五	—
電化	四四五	—	同乙	五三五	—
土木	二〇四	—	大陸	七〇〇	八〇三

東京短期

銘柄	開盤	收盤	銘柄	開盤	收盤
郵新	六六五	六六六	帝新	七〇〇	七〇九
重工	九三〇	九三〇	日立	—	八九四
新鐘	七一〇	七一七	滿鐵	—	—
日石	七一一	—	郵船	—	—
滿業	六三八	—	新同	—	—

（收盤時間十四時四十六分）

謹告

茲依康德十年七月廿一月經濟部指令商四二六七號許可對電電型收音機於滿洲國內販賣價格由八月一日起規定如左特此謹告

記

種別		定價 現金	月付
普及型	十一號	六二圓	七〇圓
〃	十二號	六六圓	七四圓
標準型	十一號	一〇一圓	一〇九圓
〃	十二號	一〇七圓	一一五圓
優級型	十二號	一三五圓	—
〃	十四號	二五五圓	—

（備考）月付購買限特定地域

康德十年八月一日

滿洲電信電話株式會社

招工

奉天市認可第九一八號

一、自動車工　百名

一、機械工　百名

經驗有無不問

優厚待遇有希望者將履歷書帶來每日上午面談

奉天市小西區惠工街三段

滿洲自動車株式會社　勞務課

見習職工募集

奉天市長認可第七四二號

一、被服縫裁見習工壹百名　一、年齡十四歲以上

宿舍完備　右希望者火速來社接洽

奉天市大和區松島町第十八號　電話三ノ六七一九

不二被服株式會社　第二工場

奉天市大西區大西街三段一二六號

日滿書院　日本語專門教授

初學期開始八月十日

備有簡章函索即覆擇班生按程度隨時入學由本院給與定期減價証地址奉天瀋陽區一心街一段九四號電話（四）三三四六號又附設循還教授商業銀行簿記等課程相記專修科新生時間午後五至七時

奉天滿洲女子打字學院 招生

新名漢英打字學院

程度　國優國高卒業或同等學力者均可

科目　日滿打字並補助日語滿語草書練習學等授課時間與國高同

入學　八月一日起足百名止簡章附郵票四分即寄

待遇　卒業時本校代爲推薦職業代打各界文件定期不愆

地址　奉天市瀋陽區一心街六段八六番（城內警察署旁東胡同）

奉天日語學院招生

科別、日專科、商業科、各級補班生

開學八月十五日以前隨時受驗入校

校址奉天市大南街四段六一號

奉天女子職業學院　續招新生

一、資格、優級卒業或同等學力者

一、年齡、二十五歲以下十五歲以上

有詳章附郵六分即寄　校址東關區大東街二段一二七號

奉天崇文學院招考編級生

實業科限優級卒業簿記速成科資格不限簡章郵票六分即寄

備有宿舍鐵路割引乘車証大南一段二六一電話四四三三八

奉天電報學校招生

一、資格　限國優卒業十九歲以內之男子

一、考試日期　八月十五日以前隨到隨試

（但有校長推荐者得銓衡入學）

另有詳章函索付郵六分即寄

奉天市小南街四段二五號

募集譯文記者

一、資格　精漢文兼通日文而有任新聞記者能力者（男女不限、年齡二十—三十五歲）

一、額數　十名

一、報名　以本人履歷書及最近照片各一份送交（或寄交）新京本社人事部

一、截止　八月十日

一、考試　日文滿譯、作文、常識

一、場所及期日　大連十四日、奉天十六日、新京十八日、哈爾濱二十日（午前十時考試開始）

一、待遇　合格後試用以本社記者服務於編輯局給與從優

新京特別市六馬路三二一號

康德新聞社

大連　監部通泰華樓前

亞細亞金庫店

雙龍膏　化積膏　特製腎丸　三骨膏　虎骨油　熊油膏

奉天市鐘樓南

德潤堂藥局發行

函購外埠郵費及包裝費請先交款代金不辦

專門風寒救急膏藥

結核菌的傳染可畏

閣下是否感覺、精神不振身體瘦弱食慾減少兩肩沉重胸間發悶常患感冒咳嗽或吐痰代血等症、那就是潛伏期肺病的現象萬一不可疏忽、請速函知地址郵票四分即呈『肺病預防以及療法說明書』一冊函索處哈爾濱道外正陽五道街口天育堂內

人參秋梨飴

分銷處謹啓

健肺補品『人參秋梨飴』全國名藥房均有代理定價特廉

鳴謝　眼科聖藥　治愈

在二年前敝人患目疾之症初病於左目睡人間生有雲翳就物不清中外名醫等藥偏方不但無效反而加重二年之間雲翳速滿全睛而右目已有傳染痛苦極矣晝夜不得安眠敝人想眼目是人生全身之光遂暮可畏慘寸步難行今已雲翳遮滿百治無效恐一生身將不完全矣只可听天由命吧誰想去年秋季經友人介紹德泰藥店保目全睛丸達明精藥水專治眼病真如神藥一般效力果大敝人以函購買三盒藥水兩瓶服後果見奇效連服數盒雲翳已退恢復如初敝人之喜真難以言喜所註行谷今重見天日功德浩大焉因無法圖報特登報鳴謝藉以轉達有患目疾者精速購治愈焉

外埠函購郵費四角

總售處　德泰藥店

◎肺病吐血　◎其效迅速

益壽丹

◎新京大馬路義和謙代理

肺癆病不難治●益壽丹非奇葯

難在不能澈底攻破肺癆菌●　奇在清理肺氣化痰收效力●

每盒十四付定價國幣七元

外埠函購另加郵費四角

一如蒙惠顧　請先匯款

肺癆菌繁殖於肺部〇所到之處〇便破壞損爛成空洞〇故極難治療〇益壽丹葯力直接達於患部〇而殺盡肺菌〇故無論一二三期肺病〇均能克奏奇效〇即無病者亦宜預防〇先服益壽丹〇以避免肺病之傳染〇可保終身無病〇延年益壽〇從前死於肺癆病的〇都是冤枉死的〇目前患肺病的〇都可以不死〇益壽丹治一二三期肺病〇有葯到病除之功〇數千年來〇無葯可醫的肺癆病〇有了救星〇

製造本舖　國瑞葯房　奉天市小北城門外西頭電車路道北　電話（四）二〇四一番

奉天總代理　中街天益堂　電話（四）二九九七番

國內各代理店

奉天小東關惠仁堂　奉天小西關達昌號　新京大馬路義和大葯房　安東三道橋裕慶永　鞍山明治通萬年義葯店　鞍山鉄道西宗盛興葯店　錦州東門正記葯店　鞍山錦丰街寶和堂　柳河三源浦萬興源葯房　奉城順天街恒泰德　海龍根市街萬育葯房　開原陶鹿街天益堂　錦州城內天和堂　陶賴昭和發厚　錦西正陽街春和堂　綏中西街天生堂　義縣清河門太成號　北鎮南大街同生葯店　東阜新城內大春祥　黑山中央街復昌恒　田莊台春森堂　四平道東社會大葯房　新民東大街和發同木店　新民後大街同育堂　田莊台天益堂　彰武東大街和發裕木店　新民西大街和泰昇　大虎山濟康葯房　興隆店同泰和　錦中南門外慶義堂　溝帮子天裕葯店　盤山中央街益合堂　錦西正陽街仁街堂　興城東街同壽堂葯局　輯安會泉街復興葯店　黑河南大街壽春堂　溝帮子萬德堂　綏化北大街濟世葯房　敦化東門外和發厚　海龍東關永順長　西安長泰街同仁堂　通化東昌街永成慶葯房　九台尚義街積昇和葯房　卡倫正陽街福興葯房　東豐義隆街積盛隆　西安中央街和發祥　雙城順天街世益堂葯房　昌圖萬西街元泰裕　德惠五道街瑞祥福德記　鉄嶺中央街義和堂西柜　公主嶺和發積　公主嶺泰和春葯房　梅河口萬和堂　山城鎮志泰厚　三岔河興仁堂葯房　清原中央街同泰和　柳河中街積興堂葯房　山城鎮萬和堂　營盤市場和發北葯局　撫順城內懋林堂葯房　盤石中街天合堂葯局　鄭家店德慶隆　凌源子天順成　凌城西大街華西葯房　朝陽鎮天泰長葯局　四平道社天德堂葯店　扶餘興順德葯店　哈爾濱道永慶堂　安東大盆山安福大葯房　朝陽縣永生大葯房　朝陽縣世德堂　義縣東街桂馥祥　彰武北大街同發裕　黑山南大街同生大葯房　北票巨德街同春堂　北票新開街仁和堂　西豐縣福德堂文記　西豐西街聲葯房　林山吉慶昇福記　克山中西大葯房　北安中央街復元興葯房　綏稜西街裕和發葯房　三棵河正陽街子良大葯房　懷德城內萬有堂

歡迎外埠代理　請速來函接洽　利潤格外從優

大東亞之月食 將於十六日出現決戰天空

【大阪五日電】在決戰下之夏空每四年一次之月食、今後晉地可遊而來、前昭和十四年五月五日為深夜之皆食、但本月十六日之月食、僅為部分食、因一月入地球之陰影中、關其食分為月徑之八分八厘、得謂當月食之地方、為日本中國海、南方共榮圈全體、由澳洲轉向南極地方、守護大陸之兵士、南海之勇士、會能觀賞及此、實可謂為大東亞之月食、其時間將入半影時為午前一時五八分、起始時為二時五八四分、食甚為四時二八、七三分、復圓為五時五八、二分、食終為六時五八分、其時刻各地相同、內地、在月食未終時、即月落矣、故不能見及終了時之月食、客年三月三日歐洲大陸月食、巧為德空軍巧用即飛抵蘇彝土待月食終了後、利用滿月實行空襲故此次月食、不準漠視天界之異變、

國防勤奉同屬重要 滴齡壯丁及時奮起
國兵壯丁檢查于民生大臣談話

【新京】茲誌於國兵壯丁檢查場之于民生部大臣談話如次、

本日以具體的視察國民勤勞奉公適格檢查場、本檢查乃國民勤勞奉公法實施以來之初檢查、與國兵壯丁檢查、同時實行、由於本檢查而決定當國兵或國民勤勞奉公隊員因見及本檢查之實施狀況、故知壯丁諸君、已充分認識時局國兵合格者則同於國防運隊、國民勤勞奉公隊員適格者、挺身高度國防國家之建設、乃國家之最高名譽義務、當見諸熱烈決意後甚欣喜實不可言狀、國民勤勞奉公制度、在本年度、乃實施之初年度、一般國民、尚有未充分徹底其趣旨者、實屬遺憾之至、本制度在實施初年度、已舉預期以上之成果、故本制度之將來、即不測而知矣、當大東亞戰爭下時局愈加重大之秋、國民各位應充分認識本制度重要性、且希賜力相助、

協青科長會議 第二日程告終

【新京】協和會全國青少年科長會議第二日之五日、繼第一日於午前九時中央本部第二會議室開會、立入於地域青少年團關係協議、關於各地青少年團育成指導之基本體系警備青年勤工作員、青年訓練所行動隊等之指導方針、特由中央本部指示、經實行質疑應答後、更復行坦白之懇談、及五時全日程乃告終了、

教師夏期錬成 在雙樹舖舉行

【興城】縣當局、以當茲決戰體制下、為期教師與勤奉緣相呼應起見、同一目標使命之完璧起見、教師夏期練成業已組成一個中隊、分為兩小隊、四分隊、中隊長智曹樹以下共六十名、由康德十年八月三日起至九日、為一週間之練習云、科目、建國精神、體練、作業、担當教師、縣長副縣長、行政科長桑原科副、帽教育股長王視學、國民高等何校長小森教師聖地國優大誠主事、地址、雙樹舖國民學校、

滿鐵總裁 視察撫順

滿鐵中之小日山滿鐵總裁、五日午前九時由總裁公館乘汽車出發赴撫順、參拜撫順神社、殉職社員記念碑之後在炭礦事務所訓示社員、午後視察製油工場、露天堀等後同五時由撫順驅車歸奉、

大東亞文學者大會 開會期迫關係者積極準備

【東京五日電】於達成大東亞共榮圈建設重要使命之文化振興、與以極大貢獻之第二回大東亞文學者大會、其會期已迫大抵二旬後即可於東京舉行、其舉行機關為日本文學報國會、該會已由大東亞省向大東亞各國各地發以參加招聘狀、會期較去年度(十一月三日)約早二月餘而內新生糖同國、安南等之參加、或者不可能、故以特別旁聽者招聘在日印度代表、又會期為所發表者、即於八月二十三日集聚帝都二十五日為開會式、二十七日閉會由二十八日起見學九月六日各自歸國、文報決先於七日收攝日本側之議案、而急速着手會場(帝國劇場)及其他之準備、

齋藤報道部長 榮進中佐轉某要職

【新京】關東軍報道部齋藤弘夫少佐今次進級中佐、補南方方面某要職五日午前八時三十分首途、受軍政府及弘報關係者多數歡送離京而向任地齋藤中佐在任一年十個月、其間屢次編成關東軍報道隊轉戰北滿予完滕關東軍之威容顯揚於中外且盡力於新聞、放送、文藝藝術音樂等滿洲國弘報界全般之新體制化、又在全滿各地即應決戰之時局講演其他熱血之雄辯之言論印以偉大足跡、並其後任由上海報道部之志生野中佐預定近日着任、

防空日實踐事項 由協和會中央本部決定

【新京】八日之防空日實踐事項、家庭鄰組之防護用具、藝備重點、由協和會中央本部決定、【至十八日之防空日止、必須將此等物品備齊為要、】公表八日防空日之家庭及組防護用具藝備快覽在易見之處張貼、以期防空日之用具萬全、

組之防護用具

△藍旗與紅旗 為向鄰組員傳達警戒警報、及空襲警報、警戒警報發令時懸藍旗、空襲警報發令時懸紅旗、旗之大小為半張紙大、布質以耐風雨者為佳、由組長在易見之處懸掛

△空罐、小水桶、鐵器 燒夷彈落下之時、失火之時由組長敲打、通知組員、敲打的棒、亦由組長預備、均在組長家預備、

△梆子 發見瓦斯或有瓦斯警報之時敲梆子通知組員、或以大鼓警笛等代用亦可、由組長預備、

△喇叭筒 為警報傳達使用、最少限度預備兩個、用厚紙做、由組長預備、

△細綱 預備由高處投下空水桶之時接取之用、在組長家預備、以上為絕對必要、此外尚有梯子、為避難、扶助、向高處送水之用、

家庭防護用具

一、電燈罩 燈火管制中、勿使直射光線洩於屋外、用黑布、或報紙塗黑、以防直射光線漏於屋外、用防空燈泡時、可以不用燈罩、

△窗戶嚴 燈火管制之時、為防光線直射屋外、凡窗、天窗、出入口皆須擋蔽、或用布、或用厚紙、報紙五層以上、布須黑布、報紙兩面塗黑、

△水 燒夷彈落下、或失火之時、以便消火、場所凡使用便利之處、均須預備、容器以桶、缸、水桶、盆等、為備水道斷水、利用流水、池水、

△砂土 燒夷彈落下時、為防火勢擴大於燒夷彈落下同時、即投以沙袋、在大門、室內等便利之處預備、

△三角巾(包紮布) 受傷之時、以備使用、煮沸消毒、預備一塊以上、並縫上住所氏名、以上為各家庭防護用具、必須預備、此外尚有臘燭、應由當局預備配給、置於非常時容易分劈之處、

西班牙公使館 即將遷至南京

【上海五日電】西班牙於國府南京還都後之昭和十六年六月三十日、與其他諸樞軸國同時承認國民政府駐華西班牙公使麥特納氏於上海設置公使館以來兩國益示親善關係麥特納公使五日發表聲明書現在北京之該國公使館事務所、基於與諸外交部長商討、近日遷至首都南京、今後與日本相提攜取為於國民政府發展而一協力之方針、

日本教官視察團 出席協和會懇談會

【新京】為視察滿洲國教育狀況、來滿之前田文部省教學官以下滿洲國留學生在學校教官視察團一行、於四日午後一時起出席於中銀俱樂部協和會主辦之懇談會、且於五日參拜建國忠靈廟後、視察建大、工大、大同學院、

故中島眞雄翁葬儀
本報在大義寺舉行追悼會

本報首任社長故中島眞雄翁、葬儀五日午後三時、在鎌倉建長寺盛大執行本報於是日午後一時、在奉天新高町大義寺、執行追悼會(圖為追悼會場中職員追悼的情形)

第三回滿華聯歡象棋大會
南滿地區 象棋預選比賽大會
康德新聞社主辦

象棋一道、為我國固有藝術之一、啓廸智情、陶冶性情、尤足敦睦友誼、不啻為民間高尚娛樂、且能促進民族間之親善和睦、爰是敝社曾例年舉辦「滿華聯歡象棋大會」、以溝通兩國文化上達、裨蒙國內名手參加、成績斐然、本年度之第三回大會、仍照例舉辦、現為籌備「第三回滿華聯歡象棋會」、期前先行分開各地區象棋預選大會、以便選拔各地區代表選手、赴京比賽、特將本地區預選大會簡章錄下、希愛好斯道人士、速來報名為荷、

一、日期 康德十年八月七八兩日間每日午前九時開始比賽、

二、會場 奉天市城內西華門外協和會館內、

三、報名手續 詳記本人姓名、年齡、現住所、職業並附參加費五角、逕寄康德新聞社奉天支社事業部即可、

四、報名截止 八月六日午后五時截止、

五、比賽方法 採取淘汰方法、初賽以二盤決其勝負、時間限一小時、但雙方無勝負則成其和局時、再施行比賽、倘於此盤無結果、則依抽籤表決預賽及決賽均以三盤決其勝負、每盤時間限一時半、勝者十點、敗者零點、和局各為五點、但雙方無勝負時、依預賽至決賽而連勝之點數決其優勝者、

六、賞品 一等、二等、三等、

備考 此次獲得優勝者、決使其參加八月二十一日二十二兩日間在新京舉開之「全滿象棋預選大會」、在全滿象棋會而獲得優勝者、使其代表滿洲國象棋選手出席北京舉開之第三回滿華聯歡象棋大會、但赴全滿及滿華象棋會之一切費用均由本社担負、於全滿象棋預選會及第三回滿華聯歡象棋、則另行發表之、

市民嚴加注意
八日防空日實施要領

【新京】關於本八月防空日之實施要領任協和會中央本部與各關係機關協議、結果、第四日防空日實施家庭及組(牌)之防護用次之實施要領徹底、防空服裝重點置諸滿系國民、以期指導之定型、其實施要領如次、

防空精神之昂揚

一、早期作製八月防空日之家庭及組(牌)之防護用具、

二、防空日終日為訓練警報發令中、七時=七時、十五時=十七時、廿一時=廿二時三十分、皆為訓練空襲警報發令中、不使用汽笛、而用標旗、

三、於訓練警戒警報發令中應整備防護用具、並防空服裝、訓練空襲警報發令同時、應整備即時應體勢、

1、防護用具之整備本月實施燈火管制、防護用具中置重點於燈火管制用具、(但官廳、特殊會社、學校、交通機關及准許及此者、除有特殊事情外不實施)、

2、防空服裝之整備、與前次同、警報發令中下半身為防空服裝、訓練空襲警報發令時、須穿完全防空服裝此時重點為服裝之徹底與家庭、街頭、職場之指導、

3、仍如原則不開婦人常會活用八月之定例常會

四、各現地開分會長班組長會議、以促進各活動、

五、防護訓練、仍如原則、不實施、中央本部為滿防空日之完全實踐、而期指導上之注意、防護用具之整備方法、事前、防空日當日、事後之各指導、尤向全國各級本部發出指令防空日當日之指導方法、大約有左記諸點、

一、防護用具之整備指導、由分會長、奉公隊分隊長班(屯)長担當之、家庭防護用具、由隣組長指導之、

一、防空服裝與上月同、

一、婦人指導除女子青年外尤由守家庭婦人應當之

一、增加滿鮮系指導員、

一、儀式參列者及二歲以下如幼兒及於訓示舉行、之日滿系與與團體會議參列者為特殊者、一、馬車、洋車、車夫、苦力等服裝

蓄儲獎有興大
特獎 50.000圓
第一獎 20.000圓
獎額增加
八月十日抽籤
突飛猛進的增加

泰國宣傳局長 柏洛特氏過奉

柏洛特泰國宣傳局長等一行、於五日午后二時二十六分、於于奉天省長皆川次長王奉天市長等在奉各機關代表之歡迎中、於奉天驛下車暫與于省長等交行歡談、後於二時四十分一路赴向新京、

夏科長榮昇

【撫順】縣公署行政科長夏象學氏、平素對於行政指導、異常親切、以及事務之運營亦分外圓滑、克勤克儉、無時不在職後赤誠之奉公但忽於三日發令、命轉濱江省安達縣公署、榮昇總務科科長、該科職員、無不惋惜開科長亦頗依依之感但奉公心切、不日即可赴任、

中國模範學生來京
蔣先啓中將談述訪滿目的

視察躍進滿洲國之新生中國新運會派遣之訪滿模範學生團一行五名、於團長蔣中將率領之下、四日午後來京、於第一旅館少憩之後、訪問駐滿中國大使館、致來滿之意體至帝宮前、遙拜帝宮後為瀏宿舍、蔣先啓中將、關於訪滿目的、談如下、

此次視察目的、在於了解滿洲國青年運動之現情、及促進滿華青少年團體連繫之緊密化、今為充分達成此兩目的同時、趁此機會本但余個人、且使同行之學生、見學滿洲國躍進之跡、以資歸國後活動、新中國於汪主席統率之下、日新月異、充實國力、與日下全華展開之新國民運動之成果相呼應、漸成擊滅美英之一大威力、一行擬與當地之青少年懇談、交換種種意見以作今後之參考、

(照片為模範學生團)

總務廳金屬大收回
共集銅鐵製品約達十五噸

應於官廳金屬特別回收運動總務廳決由四日起實行撤門門燈踏板及其他窗上鐵網等之卸下、而以此次為第一期回收、其重量包括銅鐵製品約達十五噸、此等回收品齊由日滿商事、直接貢獻於聖戰、(圖即總務廳門燈卸下時情形)

哈倫阿倫鄉溫泉祭
於大草原上展開豪華巨幕

哈倫阿倫鄉地方、西與戈壁相連、一邊草原、四面圍山實為滿蒙三百萬民族之聖地救濟帝為是滿蒙系大衆之最安息與聖地崇拜之念者特令於活蓋四事件對弊一度中輟今後為溫泉祭復活此祭已於盛夏八月之二、兩日假大學行突由興安省北南省所來之蒙騎兵角力、蒙古力士、樂師等且學行蒙騎蒙古角力等行事在聖地祭天後堂蒙系人之浴者即多節能驗由哈倫鄉之溫浴一、二日間之溫泉祭情盛前此未會有之盛況焉、

照片 一、入浴之和樂景像 二、古式之蒙騎舞蹈 三、吹奏之古樂器

無線電

八月六日(星期五)

晨 六．〇〇(新京)國歌、建國體操 六．三〇(大連)初等日本語講座高宮盛通 七．〇〇(新奉)時報、報道續(新京)管絃樂一、田園交響曲第二樂章「小溪畔」(貝多芬作曲)二、詩人與農夫(蘇培作曲) 一〇．三〇(奉哈)經濟通訊 一一．四五(新京)職場體操 一一．五八(新京)歌謠

晝 正午(新京)報時繼續(奉天)平谷調大鼓忠保國(三七)丙伯之 〇．三〇(新奉)報道 〇．四五(哈爾濱)家庭時間育兒體驗談李少惠 一．〇〇(奉哈)經濟通訊 四．〇〇(新奉)報道續(奉天)食料的小賣價格 四．二〇(奉哈)經濟通訊 五．五〇(奉天)鄰組通訊 六．〇〇 學童時間(新京)新聞(錦縣)一、故事玲玲的暑假幻瑤 二、合唱與齊唱一、三部合唱善提二、齊唱滿洲放送進行曲三、三部合唱野薔薇四、齊唱與亞進行曲五、三部合唱冬夜 錦州放送歌詠隊作奏程左棠 六．三〇(新京)中等日本語講座五百木元

晚 七．〇〇(新、奉)報時、報道、告知 七．三〇(奉天)講演滿飛勤奉隊之成果續(新京)國民歌從今齊向前指導劉樹儲伴奏小野田正彥(滿洲帝國協和會選定、滿洲歌謠研究會作詞作曲)續(哈爾濱)話劇和上英雄哈爾濱放送話劇團編劇何其邊導演江潮續(奉天)平谷調大鼓忠保國(三七)芮伯之續續(奉天)奉派大鼓運國棠新勤失(放送文藝當選作品新作大鼓) 九．〇〇(新、奉)報時續續(新京)農家時間 九．三五(奉天)評詞宏碧綠(五七)羅亦安 一〇．〇〇(新京)報時、報道、告知 一〇．一〇(新京)劉關一、鳳凰集二、碧玉簪三、草船借箭四、御碑亭五、霸王別

城內鐘樓南西胡同內
電話(四)三九三一
院醫氏郭
各科診療 難產處置 責任負擔
院長 女醫學士 郭李松林
助手 士產 周

土地執照丟失聲明
茲有敝人先父王丹武領名坐落奉天市大和區康泰街一段六六之一號土地執照一紙號數為六六之一計二二七、〇四平方米因不慎丟失除聲請市地政科另發新照外此照無論落於何人之手概行作廢但有人拾得送還者另有重酬特此聲明
聲明人王福安啓

富榮煜聲明
茲受堂陳廣任律師陳執中父子法律顧問遇有該父子身體財產法益受侵害時當進行保護之責特此聲明
寓東關區大東街三段七十六號ノ四

夜間日本語講習會
期間八月廿五日開講四個月
時間自午後七時至九時
報名自八月十一日至廿日
詳細電話2－二八三〇
奉天同文商業學校 小西街二段

商號讓渡聲明啓事
讓渡聲明人張述義楊日積郭致中等今將及桑股東合資開設之奉天商店貨物舖墊于康德拾年八月一日完全讓渡與丁慶良楊妥怙等名下接收此後關於奉天商店欠內外之賬目及營業稅金全歸與該君等受理並及該號之營業日後盈餘虧累與敝號等毫無關係特此登報週知
奉天市小北街一段八二號
讓渡人董事長 楊日積
常務董事張述義經理郭致中
接收人丁慶良楊妥怙 謹啓

募集社員
一、滿系副經理級社員一名
一、滿系僕役一名十六、七歲
通勤、將來採用社員
右志望者持履歷書社來面談
奉天市大和區宇治町六
神戶海上火災保險株式會社
電話二－一二五四、二四八一

遺失聲明
敝號於康德八年十二月五日在天和銀行(現大成銀行)存定期存款四百圓之二三五號存單不慎遺失除向大成銀行掛失止付外特此登報聲明該存單無論落於何人之手概作廢紙
奉天小西街 聚泰昌

舊大照遺失聲明
現居住永陵村嘉禾屯佟成山外一名舊大照三張番號四六四、四六六於今春還房途中不意將該大照三張遺失圖覓不着今已由興京縣公署補領新照外理合聲明如有拾得者概作無效特此聲明聲明人興京永陵村嘉禾屯 佟成山

GEKITO 國際
南市場 電話【二】一六一二
籌備有期 姍姍來遲
演期 八月七日起十三日止 連演七天
上海聯合 影人劇團
明日公演
紅極一時 老牌明星 銀壇嬌子
嚴月嫻 嚴月冷 賀賓
以上影劇明星十二人以外餘〇〇〇〇
劇目 八月七日至十四 津中名劇
秋海棠 權貴 劇敵
四姊妹 威獻 話無
注意 前賣地址 1 中央百貨店 2 和平書店 3 商貿百貨店 4 中央商場 內街

室內裝飾織物
日本綿花株式會社特約店
株式會社 紀昌洋行
本店 大連市… 電話…
支店 奉天八幡町七…
支店 錦州、新京、鞍山

哈爾濱道外正陽十四道街
老福春堂藥房
本堂出品四種靈藥全滿馳名
劉氏養血保坤丸 能調經養血行經腹痛
劉氏樂仙膏 貼婦女經血不調諸般症病
劉氏金丹 治咳嗽痰喘五勞七傷
劉氏金剛藥片 能扶陽固精夢遺滑精腰疼腿痛各等腎寒腎虧特別有效
各埠省城鎮均有經售

少年早婚可服 勃而興
壯年衰弱可服 勃而興
老年不育可服 勃而興
初老早衰可服 勃而興
服後生精益 勃而興
國內外各大藥店均有出售
每瓶二元四角
總發行 泰華西藥南行

立刻解除 梅毒
霸王聖藥

去毒鉍斯
新水溶性蒼鉛劑
去毒鉍斯是最特殊的水溶性蒼鉛劑，在皮下或筋肉自由注射，卽能將盈千累萬的螺旋菌，迅速滅盡，絕無痛苦，及反應和副作用等弊，凡染有梅毒而未受實治療者，請速採用。
各期梅毒 梅毒變症
各藥房均有出售

遼鞍版

盛京新聞社遼鞍支局 地址 遼陽市大和通二四 電話 遼陽本局八五五番
遼鞍版廣告事務 電話本局 八五五番

竭力進行八月行事
詔書奉戴日舉開隣組常會

【鞍山】鞍都市民對八月之實踐事項、務要竭力達成、要求於八日之大詔奉戴日晚實施舉開隣組常會、通告各家庭、以圖對下列之實踐事項之趣旨徹底加以認識、

一、戰時隣組運營強化
一、家庭防空施設之整備完備
一、儲蓄戰線之強化
一、埋藏品及廢品利用

遼陽縣練成大隊
決定六日向奉天總行軍

【遼陽】本月七八日間、開催之奉天省國民練成大會、久著冠軍之遼陽縣練成大隊、選拔參加選手百卅名業誌本報、茲者、爲期已迫、各隊員已具必勝之信念、決定由本日（六日）早十時、齊集縣廳舍門前、親聆縣長懇切訓示、並由全體職員發出激勵之辭、以資勗勉、十二時、實施體練、謁于行軍及運搬彈藥綜合訓練（一般男子）然後於午后二時、搭滿鐵列車、向奉天地區總行軍、預想大會開始、所有參加隊員必準如上年占同際之優勝、以然奪得錦標歸、爲遼陽縣爭光異彩、

馬興周司計
榮任隆昌村長

【遼陽】本縣所屬隆昌村長、日前因事辭職、另有高選、所遺之缺、未免久懸、茲者由縣實施街村長銓衡制、根據兩次銓衡考核之成果、結果爲河欄村計馬興周氏當選、查馬村長、原係本村人氏、此次被命村長、以街村事務之能手、占人地相適之步驟、定能駕輕就熟、展其驥材、力加整頓、造福鄉里、村務進展、頗堪期待、

確保暑期民食肉類
縣署向遼鞍二市配給山羊

【遼陽】縣產業科、爲應遼鞍二市之邀請、關于民需用山羊、業已向各關係街村實施調當、茲特通知各街村長、限於月之十六日起、至廿八日止、分別飭令飼羊民戶、按期當數、並遴派選送、勿延爲要、其各街村應選需當列左、
△遼陽市 亮甲河欄甜水田官四村
△鞍山市 遼河隆昌吉洞賈家桃樓五村
△以上每村各七〇頭計六三〇頭、

重點於街村中之預算、義倉之貨出、及隣組行政之區劃、及社會事業等、對鄉民加以指導及愛護、並爲揚其精神、以吾完遂聖戰、

遼陽野球大會

【遼陽】遼陽市體育會、爲期鍛鍊國民體力之向上、特定於本月十五日始、假市內四大劇會場、舉行全市野球大會、歡迎市內一般團體參加、報名者可於十日前向市公署體育會申報、更定於十二日開各隊監督者會議、商討同時各種意見、定有一番熱鬧的奮戰、

分會長會議

【鞍山】協和會市本部於月三日午後一時、於市本部會議室內、召開滿系各分會長會議、即關於防空日之指示事項及對軍馬獻納乏案運動實施等作詳細說明、

納稅乃國民之義務
當局必嚴行查辦以警効尤

【遼陽】納稅乃國民之義務、稅入乃爲國家之正常收入、平時尚且如此、何況當此聖戰方酣國家飛躍進展之期、戰後國民當一致奮起、對於納稅義務更當徹底施行、然而市內、近日竟有一般奸商利徒、只知爲利是圖、竟敢公然偷漏特別飲食稅、飯館妓館、冰淇淋鋪對此等行爲更爲司空見慣的事、所以對於一般老爺的顧客、絕不給以飯票、然而特別稅却仍是要納的、像這種情形、關係當局是否通悉、那我不得而知、然而若說一點不知、那也使人不敢相信、故此無論處在何種情形之下、我們國民應當共同担負此納稅報國之義務、絕不能容許不法行爲者在其中活動、以致擾亂戰時下之人民生活、望當局者今後應嚴查懲辦、

鞏固縣境堤防
街村總動員築河堤

【遼陽】本縣當局、爲期縣境堤防鞏固、遼河沿岸之年茲利用夏閑期間、由各街村總動員、實施康德十年度、太子河防左岸築堤工事、計分築堤場三段、一、遼陽由八月十日起、至九月廿日止、四十日間、担當工事爲烟台前台張台、鮑州八里尖、河六村、六二台子、由八月十日起、至九月廿日止、四十日間、担當工事爲賈家里仁柳樓沙嶺四村三個門、由八月十日起、至十月末日止、六十日間、並由縣分別派員赴各工事區域、担任實地指導、務期實施萬全毫無遺憾、是爲至要、

誰家拋棄嬰兒

【遼陽】八月四日午前十時許、市警務科衛生股長、爲德茂氏、接得市內高力門派出所報告、謂於高力門內溝中發見一名、約兩個月之男孩、不知爲何人所拋棄、馬股長聞報一面令高力門派出所至急將被拋嬰兒送交育嬰堂救護、一面派人嚴查拋棄者、

應檢壯丁意氣勃勃
軍事當局頗爲欣悅之至

【遼陽】遼陽市國兵壯丁檢查自開始以來、迄今已三日、由過去合格光榮之感動、第三日受檢查之諸壯丁、較諸前二日、精神更爲豪壯、爭以輸出對國兵認識之徹底、當日（四日）仍自午前八時始於全員精神集中裡緊張檢查、當日更有準備兵營察官蒞場視察檢查情形、全體受檢壯丁、對此軍事當局之如此關心、無不衷心感激、直至午后五時許方始完畢、

執行慰靈祭

【鞍山】爲衷心追悼於建國當時在劉堡甫賈家屯附近與匪交戰而壯烈殉職者〇〇名勇士、定於月六日午前十時由市各關係人員參加赴賈家屯於激戰地之紀念碑前、對戰歿勇士執行慰靈祭、

慰安增產報國戰士
昭和製鋼所舉辦電影會

【鞍山】昭和製鋼所製鐵報國會爲慰安職場之產業戰士及其家族等、定於月七日午後七時於昭和遊園地舉辦電影並音樂會、八月午後七時於初音運動場舉行電影演藝會等、以資安慰一般家族、

又是一撥生力軍
青訓第三部生入所訓練

【遼陽】世界戰正酣、風雲日緊之此世界、舊秩序崩潰之前夜、東亞新秩序建設之中、必須有一撥熱血青年、獻身於民族光榮事業之建設、協和會市本部爲期市內青年、行動有秩序、思想有主張、着手推進青年協和運動、實施青年訓練、業已卒業二期、今第三部生入所式、又定於五日午前十時、於協和會市本部講堂舉行、聞此次受訓練者、爲行動隊之幹部、主要學科、授以建國精神教育及訓練、暨對行動隊之指導活動上、此後、更加徹底、想將入所之青年諸位、必當能達以待、

現在本股非常緊忙、因有職員出張的關係、然而每個人却感覺不到疲乏、整日在盡着赤誠的奉公、一心同聖戰完遂、日前皇軍已收到輝煌之戰果、槍後之吾等、更該進一步獻身驅逐英美、將大東亞光大起來、完成我們底宿願、本股作爲當前之要講、

普及國民戰爭思想
在遼陽劇場開電影講演會

【遼陽】軍人後援會遼陽市辦事處、爲謀戰局進展、鞏固人民戰勝信念、俾使滲底滲透、以使援護精神昂揚起見、茲特開催軍事援護大會、場所在光陽電影院（滿系）遼陽劇場（日系）分電影、或現地日本軍、戰務電影、同時有軍事講演、現正計劃中約在九月中旬舉行實施、

順應時局要請
街村具体協力

撫順縣公署、街村股、爲順應時局之要請、已展開最大之協力、及義倉之供出、隣組之預算、凡街村之指導、並期促進鄉民、努力增產、來協力聖戰、該股長劉漢宗氏、有左列之談話、

嗎啡鬼自殺

【劉堡街】孫成章（四四）現住本街西地、素無職業、而更染有嗎啡嗜好、近因腰中乏錢、以致疾病交加、更念活之無味、遂於日昨七月三十一日在劉堡警察署管境內陽氣村剛叭車北道樹上自縊身死、經行人過路發覺遂報告該管陽氣村分駐所、後經劉堡警察署司法主任卜克強及囑託醫師親赴南前往現場檢驗、結果判明死者亦確係嗎啡中毒者後令關係人備棺掩埋、

驅盡物慾・愛・興亞

『混』是現在小職員們的口頭禪、不足五斗而折腰、便甚然田園詩人陶潛節了、似乎是以區區的收入、爲人能混、自覺得有點不太那個、尤其有朋友們的時候、『老×、現在月收多少？』直叫人汗顏無地、然而朋友、我這里給你一句敬告、你銘記吧、『人生不是以利爲前題的獲得、也不只是幸福的獲得、那將是荷起人生應有的工作啊』、猶看田園詩人的放逸生涯、斗酒百篇的詩酒、都都是過去的頹廢物質時代巨輪遺棄的落伍者啊、我們看

我們來一個國際的邏輯、能夠縱論古今、那一個似我們這樣玩忽、即以美英的物質雖然繁盛、若非君臣的夙興夜寐、若非百姓的忍辱耳聰、能有今日的成果嗎？如那尋樂賦詩的伊籐公、如那獨具正義的大西鄉、那樣寬宇宙的正氣那爽宕剛毅的性格、我們能不敬佩嗎？話好似說得離題太遠、然而談都是應取的楷模呵、你們覺得工作繁收入少嗎？你們覺得物質條件不滿足嗎？但那些恐都是偸安的條件吧！該記取、收入到

幾時都感覺少、物質慾、幾時也不會填平、那是越追越遠、越求越失望呵、朋友、還不醒覺嗎？你恐怕是陷到物質陷阱的深淵了、陷林語堂會被黃色的誘惑、跑到美國、這走狗的結局、也未嘗不感到黃金國、也有所謂不滿足的悲哀啊！

『退一步想、總是幸福』你不能否認這句話落伍、你看有被物質慾驅使得坐監者、那物質確得了、但幸福能說得到嗎、『安步足以當車、早食足比魚肉』不求小我之私慾、來就大我、成功、立功、立德立言、那能不朽啊！求眼前闊、何若身后名、猛醒覺條

足啟風雨、薄田幾頃、足我溫飽、不求意外財、不作非分事、守法奉公、夢寐無憂、能說不是離開天空嗎？朋友、你們都還不失爲青年、你們現有的是未來底青春、趕快由物質的深淵拔起腳吧、爲了國家、爲了自己未來、爲了東亞十億的解放、那收入少、是不成問題、也不能叫出不平爲對、該知即是『竭盡奉公』、也是應該的義務啊！

筆者說到這、也許會引起諸君的不滿以爲『他說這話、或該是儲有隔宿之糧』然而事實不是這樣、筆者正是有老母弱妻之家庭負担啊！

總之『天生我材必有用』目前的苦辛、也許正是磨礪筋骨、使你養成能肩巨任的鐵鋼的巨擘哪！你能就此灰心嗎、我們要追隨親邦的后塵、我們要以親邦偉人的行爲爲圭臬、邁進再邁進、刻苦再刻苦、『斷齏畫粥、吹簫乞食』、那都是立志傳中的人物呵！此地此時、動以時局爲念、靜以職士之心爲心、常思前線三軍之功勞勞苦、總時自身是幸福種子、那麼收入少工作多的怨言、其將其形而自消了、那樣能說不是東亞復興的柱石？能說不是戎敵前線的勇士？我們諸位、常以『簞食瓢飲爲心』（任公度）

神秘雜俎
文身考

『文身』就是在身上各部如手臂胸背等加以鯨刻記號之意。這種玩意。水手們最喜爲之。說來這種技術是在很早的時期便產生的。埃及古代的木乃伊今日被考古家發掘出來。也有着文身的記號。現在太平洋一帶的小島及遠東一部份。和紐西蘭各地土人們最流行文身之術。且視爲最時髦的裝飾。其中還有些是出頭自足地刻着的呢。

歐美的大馬戲班裡。必有一個奇怪的文身人裝演他多是上述的各地土人。他們的是由頂頭開始一直到腳底都是密密的文飾着的。他的面部刻有鼻。唇頰顎等圖形。他的胸部和背部刻着有大戰艦。老虎頭。等等一直落下都是黑色的。紅色的。藍色的。綠色的圖樣繞在他的驅體上下。它們是蝴蝶。髑豆蛇。匕首十字架心形手形跳舞女郎…等等。

自一九〇〇年起。文身是最漏傳流行於航海人員他們常在手臂上刺蟻錨形作藍色。又常在左足刻着一個豬首形。據說這可以避除船隻的遇險沉沒的。而且不獨光是水手們如此就是上級官員如海軍上將亦帶有同樣的。但比較不太復雜的鯨刻。且各國的皇家貴族中也有喜愛者。

德克郡王法西斯也在右臂刺一蛙。蹣跌一甲蟲。由歐戰時起。文身是給各國海軍部用來作困難的環境下的分別人員的遇難。最好的例子就是潛水艇S五十一號和S四號它們都是因爲觸檢失事而沒在大西洋海岸之外的前者時爲一九二五年後者時爲一九二七年前者的三十七名遇難的屍人體中只有兩名被辨認出。他們就是有文身標記的有一個刻了一個女郎頭。像印刻在左右肩上。有一個刻了『一個埃及的女人面容』在左臂的下半部。而臂相刺有『我愛的母親』字樣。後者的四十名遇難屍首中。也有兩名被分辨出他們也同樣是有着文身的記號的。一個是刻蓋面於手上一個刻孔雀於左臂至於參加戰爭的兵士。多有着文身。美國南北戰爭之時。北軍兵士多在臂上刺着星列旗和『甚亞沙沿』號戰艦星條旗等圖像。西班牙和美國之戰。士兵們多刺畫蒸汽戰船。以及古巴。非律濱兩地戰蹟。歐戰時的兵士則多刻上飛機紅十字會女看護航空女飛行師。法國戰蹟等。

文身有由於宗教問題的爲刺上聖詩。聖經中之一節著名聖書要句。宗教警等。曾有一青年教士刺一骷髏勇有一蛇伸首在骷髏的眼穴內。別有一隻蝴蝶翩然飛舞。此乃用以表示死亡和永久不滅的意識。又有一英勇的牧師入叛利加大陸內部去佈道時刺耶蘇聖像在胸前上有光亮圓蓋。奕奕如生。

拿破崙三世之時。德萊當將軍受判決。裁判。當時一軍夫忽發奇想。愛將這案件的經過情形刺於全身。共成一百二十圖。肩背腿股胸臂無一不有。而且案中的着名人物的肖像費時兩年之久才可完成又其中德萊當將軍褫奪軍服勳章之情況。尤覺精細。以三月時光而完成之。觀其全身無異閱一時事畫報。如該軍夫亦以此而著名了。

一九一五年英美的婦女界亦盛行文身之風。不讓男子專美於前甚至由優伶以及上流的社會婦女都多刺有這些記號。而且她們所刺的關於宗教問題者甚少。而多言情愛人。據最近的統計云。每十個美國人。包括男女。其中有一個人刺文身的。他們多於臂上刺胡蝶以花朶愛神之箭。甜心。情人的名字等等。倫敦東區有一少婦。曾刺上二十七次之多。蓋有情人亦廿七易了它最初本來是『我愛佐斯美圭』。後來因爲另戀他人。即把該名改刺花朶一巨束。此後多一情人。即多添一花朶。最後則上僅『我愛』兩字下面爲廿六花朶。如此後再易情人。則恐此王臂不能再刻花朶。非展至胸前不可了這也是情場中一佳話啊！

關於文身所用的顏料則早期的美國水手用彈藥爲最普遍。粉質的煤炭是唯一的深藍色文身顏料。其他則有燈煤等應用。以及各種蔬菜類藥水等。倘若用乾料或是唾沫等。又文身的記號。可以化學藥品力或子液除去它。不過留一點痕跡罷了。

新幾內亞
神秘的內部

椰子林遮蓋下的南洋。到過此處的人們。大都覺得有些希奇。與驚異。其實。南洋具有南洋單獨的情調。民族不同。氣候不同。有的地方開通得像文明都市一樣的地方。有的地方。仍在落伍得可憐。

新幾內亞在民族開化上來談。當然還是列在未開化之內的。那裡藏有些秘密。有些希奇。除格林蘭。而爲世界第二大島的。我們知道爪哇島是世界人口最密的島。那麼新幾內亞相反的却是世界人口最稀的島。據一九三八年統計島上每平方公里之面積。不過一人。

豐茂的產物

島之北部。高峯連綿。最高的達爾溫山五千米之上。山上四季積雪。在赤道地區的確是奇觀了。島上物資於及北海岸一帶。以寬闊之南部沼澤地帶中。出產極多。其大宗者爲椰子。椰仁。蔗糖。烟草米等。其他穀物野生植物亦極其繁茂。此島爲世界產椰子最多的地方並分

北極獵奇
奇特裝束的拉伯蘭遊牧民

位於挪威芬蘭北部之拉伯蘭。爲最寒冷之地方。多季太陽在地平線下。長夜漫不見陽光。氣候最低達零下四十度。夏季太陽在地平線上。日光斜照。但夏季即消失矣。當地之原住民。向僅八千人。所需用之服裝。仍爲八世紀以前之樣。服之奇特。實令人有異地之感。男女同樣皆喜着黃色或赤色之外衣。腰紮毛織品之長帶。帽爲厚之皮毛所製。內鋪有特產之一種乾草。用以代襪。夏季男女旅行者必備用。其入每遇陌生之旅行者必問。

則易凍裂。甚至與地面凍在一起。則無遺突。概此舉爲其人最普遍之禮儀。男子所戴之帽型。頗爲珍奇。用以防寒甚效。男女每於遊牧外出之際。則必攜一名『帕耶斯巳』之睡眠袋。乃以獸厚之毛皮所做。早長筒形。此爲防止雪深失迷路途。或隔離帳逐。不能歸還時。則將身體入此睡眠袋內可安然休於雪中而眠。土著之拉伯人多於湖畔栗小舟之式窖而居。但因當地之土壤。下能耕種。惟能種少許馬鈴薯而已。起居祇有一種布袋之天幕帳。

通日遷馴鹿羣。彷徨於漫無止境之雪原而度其遊牧生活與其生活有密切之關係者。乃爲極北特產之馴鹿也。此獸於此氣候不順。土地寒冷之彼等家族除依存馴鹿而生外。別無他途。一家擁有一年之食用。則須以二百頭馴鹿而維持之。故通常不得不努力增產。以補來年生活之需要。

使用器具多取於馴鹿。馴鹿之皮可製衣及器具等。乳可飲用。角可製器。可以換得布帛。

皆以馴鹿角製之。並時以冷凍之馴鹿肉換取咖啡麵麵等。故其功用實屬莫大爲豐。其角實馴鹿簡單。不用屠禍。但夜間須以猛犬數頭。於四周巡視。使能免之襲擊。且馴鹿之能自給營生者。如多季降雪。則用其前蹄掘食雪下之地衣類。而能延續生命。其性溫馴體溫較他動物高約十度。故於零下四十度。亦能安眠。力甚大。且能曳橇。一頭可引拉重二百五十磅之橇。步行亦速。一畫夜二十哩。並且能十二時間繼續進行。拉伯人。則以馴鹿爲財產。之者每多至二三千頭。普通至少亦有數十頭。蓋以馴鹿之多寡。即可推知其貧富也。拉伯人之少女頗美。情正直。待人溫和。尊道勞役。絕無驕悠之弊。較普通無馴鹿者則以捕魚。狩獵爲業。

結婚自由。得兩親許後。即可舉行結婚儀式。但須以對方所持之財產（馴鹿）多少而定。家庭之間。極爲和睦。絕無爭吵之事發生。誠爲世界上最純潔之民族也。

東洋名畫
邊景昭筆

談瓜
久君

『生辣摔甜來西瓜上市了！一隻洋一塊』。雖稱『強來！』終於有些食不下嚥。望梅可以止渴。『話瓜』其亦解饞呼。

清異錄云。『洛南會昌中。瓜圃結五六實。長幾尺而極大者類蝦。錄其上嫩文酷似蟬形。圃中人謂蟬瓜』。又云。『遼東上樓賈。上命之曰御蟬香。挹腳綠』。又云。『遼東一處有瓜。若澆沃以酒代水。實成被爲上段。每段中止有一子而長數寸。食人珍之名獨子青』。

摘腰綠。獨子青。青綠蟬眼者是可珍！南宋上也有一綠一青。堪以相互輝映。鄭防傳云。『爲新安太守卒。武帝開面。方食西苑綠沉瓜。投之於盤。悲不自勝』。又劉捐傳。『宋時武帝與捐。同從宋明帝』『郊野渴倦。捐早青瓜與上對剖食之。上憶其舊德。一歲三遷』。

據廣志。『瓜之所出。以遼東。廬江。燉煌三種爲美。有烏瓜。魚瓜。貍頭公。羊骸瓜。瓜州大瓜大如斛。出梁州御瓜也』。洞冥記又有隴肝瓜。『長一尺衣紅。葉素生於冰谷。所謂冰谷素葉之瓜。仙人瑕丘仲採藥得此。食之三年不渴』。

瓜的神話很多。拾遺記云：『後漢明帝母陰貴人。夢食瓜甚美。帝使求諸方國。時燉煌獻異瓜種。瓜名穹隆。長三尺而形屈曲。味美如飴父老云。昔道士從蓬萊山得此瓜。云是崆峒靈瓜。四劫一實。西王母遺於此地。世代遐絕。其實倘在』。

曹子健七步成詩。『漏出來的話』！煮豆燃豆萁！唐肅宗上也有以瓜爲喻的黃台瓜辭。『高宗有子八人。長子敬皇帝。監國而仁明。爲武后所忌。鴆之。次雍王賢。爲太子。常不自安。乃作黃台瓜辭。令樂人歌之…』『種瓜黃台下。瓜熟子離之。一摘使瓜好。再摘令瓜稀。三摘尚自可。四摘抱蔓歸』。

名世極樂鳥

椰子兩種。椰子樹生長稠密。幾遍各地。其他若棉花黃麻石油。金。銀。銅。鐵。煤石英。鉛等礦植物產量。亦相當可觀。

島上無猿而袋鼠種類有三十八九種之多。黑色的駝鳥也成羣。遍地散佈着。全境找不出一隻如緬甸一帶的猛獸。我們真萬也想不到我們心目中以爲猛獸存在最多的南洋。有這竟有這麼一個島。會找不出一個猛獸。飛禽可不然了。春光明媚時。椰子林中滿住鳴禽。種類不下千餘種。眞可謂爲島國之寳了。那裡有一種『極樂鳥』是島上最美的鳥。捕捉至易大戰前夕。巴黎街上之貴婦頭飾品。爭以極樂鳥多羽爲榮。鳥形似家鴉。大小有似鳥鴉。叫聲極聽。但無人引爲不祥。

山中食人族

島民爲內格羅系之巴布亞族。操馬來語。稍開通者於北海岸一帶。而南海一帶仍保守簡陋生活。但布亞族多居山谷中。捲髮。無論男女老幼。皆不着衣。用品粗陋常淺穴中。或藏埋地下。間或作一簡單記號。以備再用時候發掘此族人們所藏的一切器具。他族絕不挖掘。

婦人平常均用長木針橫穿鼻孔。頭部亦紮飾纓索。男女無論老少於頭索中皆飾以極樂鳥毛。遇敵人時。必先將鳥毛下垂。然後再戰。遍身常擦油脂。黑亮光潤。親之確實驚人。遊牧的島人多爭逐。芬蔻椰子捕食魚。蟲豬兎等。與農耕絕。對無緣。

山中有一種食人族。强行買賣婚姻制。用貝殼交換買之不得便掠奪。於是弱肉强食自己慘殺自己了。山中食人族。常攜弓帶箭。攜獵犬赤足馳行山谷中。遇野生豬類必射而殺食。途食皆攜於袋內。以備餓時之用。居民主要食物要算芬蔻椰子。因其枝幹全部皆爲脂肪一欄一人六月可食不盡。

〜瘦水綠揚〜

瘦西湖瘦的可憐？廿四橋橋在何處？青山也厭揚州俗。多少槳聲不過江？

撤開了人事。揚州的天然風景。也實在太貧乏！而且平庸簡陋得可憐。並不自今日始。前人詩中就會忠實地告訴我們『青山也厭揚州俗多少槳聲不過江』這是無關於人力與財富的不能推諉到煤烟之劫海桑之變。（未完）

癱瘓之救星！麻痺之福音！腰腿疼之聖藥！

虎鹿強筋丹

國內各大藥房均有代售・每盒十付定價十元

◎效力◎
強筋益骨・補氣養血
通經活絡・健骼強身
暖精回陽・滋脾開胃
驅風却濕・散寒舒筋
補肝養腎・劲力奇偉

◎主治◎
男女老幼・氣血兩虧
諸虛百損・左癱右瘓
半身不遂・手足麻木
四肢不仁・筋骨拘攣
腰腿痠痛・中風中寒
口眼歪斜・半边頭痛
風寒所得・奇應如響

奉天市小北城門外西頭電車路道北
製造本舖 國瑞藥房
長電話四・二〇四一番

奉天代理店中街中法大藥房
長電話四・二八五九番

奉天代理店中街天益堂
長電話四・二九九七番

瘰癧 鼠瘡 特效藥

撲毒丹

藥價・十付六元・二十付十元・三十付十四元

招請外埠代理來函接洽特遇從優

全滿市縣旗各大藥店均有代售如貴處無有代售處請將款直接寄至本店見款即寄決無遲誤國外及上海北京天津各地亦能依照前法郵寄

製造總發賣 玉德藥店
奉天市北市場登瀛泉東邊樓房

各地代理店列下

新京大馬路 天育堂
新京大和通 義和藥房
哈爾濱 天德泰
濱江 德泰恆
安東 瑞祥泰
吉林 民生藥房
吉林 福豐堂
齊齊哈爾 萬商堂
錦州 正記藥店
錦州 慎記藥房
四平 春生厚
公主嶺 泰和春
撫順 萬商堂
鐵嶺 順信仁堂
安東 紀五藥房
海城 育泰和藥店
營口 積盛壽藥店
本溪湖 仁和長藥店
遼陽 崇威東藥店
鐵嶺 德興裕藥店
開原 義和堂藥店
西豐 保康藥房
洮南 福德堂
通化 海泰仁藥房
承德 和發信
新民 全富興
大石橋 延壽堂
營口 長生堂
鄭家屯 咸春堂
東豐 德泰順
莊河 萬商堂
綏中 惠存厚
洮南 天生堂
通遼 濟生藥房
鳳城 博愛藥房
本溪 雲橋藥房
石山站 英記藥房
泰來縣 世一長
黎樹縣 龍興久藥店
開原 德源泰藥房
紅石鎮 鴻慶藥店
濛江 積盛德藥店
朝陽 義興成記
佳木斯 金石書畫舫
東安 同和昌藥房
索倫 和發玉藥店
滴道 德泰和藥店
醴泉縣 德生泰莊
滿洲里 興順公號記
鐵驪縣 德廣祥藥店
復縣 中和堂藥店
九台縣 錦和廣藥店
青堆子 仁和堂藥店
虹螺峴 永興堂藥店
山城鎮 志泰厚藥房
蛟河 義盛和藥店
八面城 源泰松
興安縣 太和堂藥店
白城子 欣生堂藥店
扶餘 志泰和藥店
莊河 滿洲藥店
赤峰 育生堂藥店
法庫 和發隆藥店
岫巖 德增和藥店
延吉 學田和藥店
泰來 萬春堂藥店
開通 廣和堂藥店
洮南 曾順德

瘰癧療法種類甚多、各有短長、一般治法大都傾向治標一途、如針刺刀割、膏藥貼敷、藥水等法、類多無非輕快一時、不久仍即復犯、根本全愈、決難做到、結果徒遭苦痛、反增病勢、患者必致失望者也。自（撲毒丹）問世之後、數千年不醫之頑固難治經久不愈的鼠瘡瘰癧、有了救星、真可稱爲藥中之聖。

專治男女瘰癧鼠瘡、大瘰氣癧、初期頸項及胸腋間生長疙瘩、有大有小、或軟或硬、或腫或疼、日久潰破、流膿淌水、久不封口、爛於前胸、串於週身、腰水淋漓、一切瘡症者。

適應症

此藥立奏奇效、藥到病除、少者數付、多者一二十付、屢服各藥未痊者、爲無有斷根希望者、不必悵心、速購（撲毒丹）不問輕重、一二大盒即能治愈、而亦決不再犯也。

大東亞之月食
將於十六日出現決戰天空

【大阪五日電】在決戰下之夏空每四年一次之月食、今後須相當地遊而來、翻昭和十四年五月五日爲深夜之皆食但本月十六日之月食、僅爲部分食、因一月入地球之陰影中、闕其食分爲月徑之八分八厘、得觀賞月食之地方、爲日本中國海、南方共榮圈全體、由澳洲轉向南極地方、守護大陸之兵士、南進之勇士、僉能觀賞及此、實可謂爲大東亞之月食、其時間將入半影時爲午前一時五八分、起始時爲二時五八四分、食甚爲四時二八、七三分、復圓爲五時五八、二分、食終爲六時五八分、其時刻各地相同、內地、在月食未終時、即月落矣、故不能見及終了時之月食、客年三月三日歐洲大陸月食、巧爲德空軍巧用即飛抵蘇彝士待月食終了後、利用滿月實行空襲故此次月食、不准漠視天界之異變、

國防勤奉同屬重要
適齡壯丁及時奮起
國兵壯丁檢查于民生大臣談話

【新京】茲藉於國兵壯丁檢查場之于民生部大臣談話如次、本日以具體的視察國民勤勞奉公適格檢查場、本檢查乃國民勤勞奉公法實施以來之次檢查、與國兵壯丁檢查、同時實行、由於本檢查而決定當國兵或國民勤勞奉公隊員因見及本檢查之實施狀況、故知壯丁諸君、已充分認識時局國兵合格者則同於國防運線、國民勤勞奉公隊員適格者、挺身高度國防國家之建設、乃國家之最高名譽義務、當見諸熱烈決意後其欣喜實不可言狀、國民勤勞奉公制度、在本年度、乃實施之初年度、一般國民、尚有未充分徹底其趣旨者、實覺遺憾之至本制度在實施初年度、已舉預期以上之成果、故本制度之將來、即不測而知矣、當大東亞戰爭下時局愈加重大之秋、國民各位應充分認識本制度重要性、且希協力相助、

協青科長會議 第二日程告終

【新京】協和會全國青少年科長會議第二日之五日、繼第一日於午前九時中央本部第二會議室開會、立入於地域青少年團關係協議、關於各地青少年團育成指導之基本體系暨備青年熱工作員、青年訓練所行動隊等之指導方針、特由中央本部指示、經實行質疑應答後、更遂行坦白之懇談、及五時全日程乃告終了、

西班牙公使館 即將遷至南京

【上海五日電】西班牙於國府南京還都後之昭和十六年六月三十日、與其他諸樞軸國同時承認國民政府駐華西班牙公使麥特納氏於上海設置公使館以來兩國益示親善關係麥特納公使五日發表聲明書現在北京之該國公使館事務所、甚於與褚外交部長商討、近日將遷至首都南京、今後與日本相提攜取態爲國民政府發展而一協力之方針、

教師夏期鍊成 在雙樹舖舉行

【興城】縣當局、以當茲決戰體制下、爲期教師與勤奉隊相呼應起同一目標使命之完遂起見、教師夏期鍊成業已組成一個中隊、分爲兩小隊、四分隊、中隊長智習禮以下共六十名、由康德十年八月三日起至九日、爲一週間之練習云、科目、建國精神、體練、作業、担當教師、縣長副縣長、行政科長桑原科副、帽教育股長王視學、國民高等何校長小

防空日實踐事項
由協和會中央本部決定

【新京】八日之防空日實踐事項、家庭鄰組之防護用具、整備重點、由協和會中央本部決定、至十八日之防空日止、必須將此等物品備齊爲要、（一）公表八日防空日之家庭及組防護用具整備快覽在易見之處張貼、以期防空日之用具萬全、

組之防護用具

△監旗與紅旗 爲向鄰組員傳達警戒警報、及空襲警報、警戒警報發令時懸監旗、空襲警報發令時懸紅旗、旗之大小爲半張紙大、布質以耐風雨者爲佳、由組長在易見之處懸掛

△空罐、小水桶、鐵器 燒夷彈落下之時、失火之時由組長敲打、通知組員、敲打的棒、亦由組長預備、均在組長家預備、

△梆子 發見瓦斯或有瓦斯警報之時敲梆子通知組員、或以大鼓警笛等代用亦可、由組長預備、

△喇叭筒 爲警報傳達使用、最少限度預備兩個、用厚紙做、由組長預備、

△繩網 預備由高處沒下室水桶之時接取之用、在組長家預備、以上爲絕對必要、此外尚有梯子、爲避難、扶助、向高處送水之用、

家庭防護用具

一、電燈罩 燈火管制中、勿使直射光線洩於屋外、用黑布、或報紙塗黑、以防直射光線漏於屋外、用防空燈泡時、可以不用燈罩、

△窗戶簾 燈火管制之時、爲防光線直射屋外、凡窗、天窗、出入口百當須掩蔽、或用布、或用厚紙、報紙五層以上、布須黑布、報紙兩面塗黑、

△水 燒夷彈落下、或失火之時、以便消火、均須預備、容器以桶、缸、水桶、盆等、爲備水道斷水、利用流水、池水、

△砂土 燒夷彈落下時、爲防火勢擴大於燒夷彈落下同時、即投以沙袋、在大門、室內等便利之處預備、

△三角巾（包袱皮） 受傷之時、以備使用、煮沸消毒、預備一塊以上、並縫上住所氏名、此外尚有醫療繃帶由當局預備配給、以上爲各家庭防護用具、必須預備、置於非常時容易分擧之處、

大東亞文學者大會
開會期迫關係者積極準備

【東京五日電】於達成大東亞共榮圈建設重要使命之文化振興、與以極大貢獻之第二回大東亞文學者大會、其會期已迫大抵一旬後即可於東京舉行、其準備機關爲日本文學報國會、該會已由大東亞各國向大東亞各國各地發以參加招聘狀、會期較去年度（十一月三日）約早二月餘而因新、生緬甸國、安南等之參加、或者不可能、故決以特別旁聽者招聘在日印度代表、又會場爲所發表者、即於八月二十二日集聚帝都二十五日爲開會式、二十七日閉會由二十八日起見學九月六日各自歸國、文報決先於七日收攏日本側之議案、而急速着手會場（帝國劇場）及其他之準備、

滿鐵總裁視察撫順

滯泰中之小日山滿鐵總裁、五日午前九時由總裁公館乘

齋藤報道部長 榮進中佐轉某要職

【新京】關東軍報道部齋藤弘夫少佐今次進級中佐、補南方方面某要職五日午前八時三十分首途、受軍政府及弘報關係者多數歡送離京而向任地齋藤中佐在任一年十個月、其間屢次編成關東軍報道隊將護北戰爭完勝關東軍之威容闡揚於中外且盡力於新聞、放送、文藝藝術音樂等滿洲國弘報界全般之新體制化、又在全滿各地即興演說戰之時局講演其他熱血之雄辯之言論即以偉大足跡、並其後任由上海報道部之志生蚵中佐預定近日着任、

第三回滿華聯歡象棋大會
南滿地區 象棋預選比賽大會

象棋一道、爲我國固有藝術之一、啓迪智慧、陶冶性情、尤足敦睦友誼、不僅爲民間高尚娛樂、且能促進民族間之親善和諧、爰是敝社曾例年舉辦「滿華聯歡象棋大會」、以溝通兩國文化上之、遴選國內名手參加、成績裴然、本年度之第三屆大會、仍照例擧辦、現已籌備「第三回滿華聯歡象棋大會」、期前先行分開各地區象棋預選大會、以便選拔各地區代表選手、赴京比賽、特將本地區預選大會簡章錄下、希愛好斯道人士、速來報名爲荷、

一、日期 康德十年八月七八兩日間每日午前九時開始比賽、

二、會場 奉天市城內西華門外協和會館內、

三、報名手續 詳記本人姓名、年齡、現住所、職業並附參加費五角、郵寄康德新聞社奉天支社事業部即可、

四、報名截止 八月六日午后五時截止、

五、比賽方法 採取淘汰方法、初賽以一盤決其勝負、時間限一小時、但雙方無勝負則成其和局時、再施行比賽、倘於此盤無結果、則依抽籤表決、預賽及決賽均以三盤決其勝負、每盤時間限一時半、勝者十點、敗者零點、和局各爲五點、但雙方無勝負時、依預賽至決賽而連勝之點數決其優勝者、

六、賞品 一等、二等、三等、

備考 此次選得優勝者、決使其參加八月二十一日二十二兩日間在新京舉開之「第三回滿華聯歡象棋大會」、在全滿象棋會而獲得優勝者、使其代表滿洲國象棋選手出席北京舉開之第三回滿華聯歡象棋大會、但赴全滿及滿華象棋會之一切費用均由本社担負、然全滿象棋預選會及第三回滿華聯歡象棋、則另行發表之、

康德新聞社主辦

日本教官視察團 出席協和會懇談會

【新京】爲視察滿洲國教育狀況、來滿之前田文部省教學官以下滿洲國留學生在學校教官視察團一行、於四日午後一時起出席於中銀俱樂部協和會主辦之懇談會、且於五日參拜建國忠靈廟後、視察建大、工大、大同學院、

故中島眞雄翁葬儀 本報在大義寺舉行追悼會

本報首任社長故中島眞雄翁、葬儀五日午後三時、在鎌倉建長寺盛大執行本報於是日午後一時、在奉天新高町大義寺、執行追悼會（圖爲追悼會場中殿嚴追悼的情形）

市民嚴加注意
八日防空日實施要領

【新京】關於本八月防空日之實施要領在協和會中央本部與各機關協議、結果、第四日防定日實施要領、（家庭及組（鄰））之防護用撤底備、及前次之實施要領徹底、防空服裝重點置諸滿系國民、以期指導之定壓、其實施要領如次、

一、早期作製八月防空日之家庭及組（鄰）之防護用具、

二、防空日終日爲訓練警報發令中、七時＝七時、十五時＝十七時、廿一時＝廿二時三十分、皆爲訓練空襲警報發令中、不使用汽笛、而用標旗、

三、於訓練警戒警報發令中應嚴備防護用具、並防空服裝、訓練空襲警報發令時即時應體勢、

1、防護用具之整備本月實施燈火管制、防護用具中置重點於燈火管制用具、（但！官廳、特殊會社、學校、交通機關及准許及此者、除有特殊事情外不實施）、

2、防空服裝之整備、與前次同、警報發令中下半身爲防空服裝、上半身爲適當服裝、訓練空襲警報發令時、須穿完全防空服裝此時重點爲服着裝之徹底與家庭、街頭、職場之指導、

3、仍如原則不開婦人常會活用八月之定例常會

四、各現地開分會長班組長會議、以促進百興活動、

五、防護訓練、仍如原則不實施、中央本部爲期防空日之完全實踐、而期指導上之注意、防護用具之整備方法、事前、防空日當日、事後之各指導、尤向全國各級本部發出指令防空日當日之指導方法、大約有左記諸點、

一、防護用具之整備指導、由分會長、奉公隊分隊長班（組）長担當之、家庭防護用具、由隣組長指導之、

一、防空服裝與上月同、

一、婦人指導除女子青年外尤由守家庭婦人應當之、

一、增加滿鮮系指導員、

一、儀式參列者及二歲以下如幼兒及於訓示事行、之日滿華與亞團體會議參列者爲特殊者、一、馬車、洋車、車夫、苦力等服裝

大興有獎儲蓄
特獎第一 50.000圓
增額
第二特獎 20.000圓
八月十日抽籤
突飛猛進的增加

泰國宣傳局長 柏洛特氏過奉

柏洛特泰國宣傳局長等一行、於五日午后二時二十六分、於于奉天省長曾川次長王奉天市長等在奉各機關代表之歡迎中、於奉天驛下車暫與于省長等舉行懇談、後於二十二時四十分、一路赴向新京、

中國模範學生來京 蔣先啓中將談述訪滿目的

視察躍進滿洲國之新生中國新運會派遣之訪滿模範學生團一行五名、於團長蔣中將率領之下、四日午後來京、於第一旅館少憩之後、訪問駐滿中國大使館、致來滿之意義至帝宮前、遙拜帝宮後歸還府舍、蔣先生、對、關於訪滿目的、談話如下、此次視察目的、與滿洲國青年運動之親情、及促進滿華青少年團體連繫之緊密化、今爲充分達成此兩目的同時、趁此機會不但余個人、且使同行之學生、見聞滿洲國躍進之跡、以資歸國後活動、新中國於汪主席統率之下、日新月異、充實國力、與日下全華展開、新國民運動之成果相呼應、漸成擊滅美英之一大威力、一行擬與當地之青少年懇談、交換種種意見以作今後之參考、（照片爲模範學生團）

夏科長榮昇

【撫順】縣公署行政科長夏會學氏、平素對於行政指導、異常親切、以及事務之運營本分外圓滑、克勤克儉、無時不在感嘆後赤誠之奉公但忽於三日發令、命轉任江省安達縣公署、榮昇總務科科長、該科職員、無不惋惜閱科長亦頗依依之感但奉公心切、不日即可赴任、

總務廳金屬大收回
共集銅鐵製品約達十五噸

總務廳金屬特別回收運動總務廳決由四日起實行鐵門門燈踏板及其他室上鐵網等之卸下、而以此次爲第一期回收、其重量包括銅鐵製品約達十五噸、此等回收品、齊由日滿商事、直接貢獻於聖戰、（圖即總務廳門燈卸下時情形）

哈倫阿倫鄉溫泉祭
於大草原上展開豪華巨幕

哈倫阿倫鄉地方、西興安嶺相連、一望草原、四面山實爲滿蒙三百萬民族之聖地茲將是揭滿蒙系大衆之慰安與獲地崇拜之念者特令於諾孟汗事件對督卿一度中輟哈倫阿倫溫泉祭復活此祭已於盛夏八月之二、兩日盛大舉行突由興安南北兩省所來之喇嘛僧、蒙古力士、樂師等且舉行喇嘛蒙古角力等行事在聖地讚天浚堂蒙系人之浴者頗多顯能顯出哈倫阿倫鄉之盛況爲前此未曾有之盛況爲、照片 一、入浴之和樂景像 二、古式之喇嘛舞蹈 三、吹奏之古樂器

無線電

八月六日（星期五）

晨 六、〇〇（新京）國歌、建國體操 六、三〇（大連）初等日本語講座高宮盛道 七、〇〇（新奉）時報、報道續（新京）管絃樂一、田園交響曲第二樂章『小溪畔』（貝多芬作曲）二、詩人與農夫（蘇培作曲）一〇、三〇（奉哈）經濟通訊 一一、〇四五（新京）職場體操 一一、〇五八

晝 正午（新京）報時續（奉天）平谷調大鼓忠保國（三七）西伯之 〇、三〇（新奉）報道 〇、四五（哈爾濱）家庭時間育兒體驗談李少惠 一〇〇（奉哈）經濟通訊 四〇〇（新奉）報道續（奉天）食料的小賣價格 四、二〇（奉哈）經濟通訊 五、五〇（奉天）鄉組通訊 六、〇〇學童時間（新京）新聞（錦縣）一、故事玲玲的暑假幻瑤 二、合唱與齊唱一、三部合唱菩提 二、齊唱滿洲放送進行曲 三、三部合唱野薔薇 四、齊唱興亞進行曲 五、三部合唱聖夜錦州放送歌詠隊作奏程左棠 六、三〇（新京）中等日本語講座五百木元

晚 七、〇〇（新、奉）報時、報道、告知 七、三〇（奉天）講演滿飛勤奉隊之成果續（新京）國民歌從今齊向前指導劉樹綿伴奏小野田正彥（滿洲帝國協和會選定、滿洲歌謠研究會作詞作曲）續（哈爾濱）話劇海上英雄哈爾濱放送話劇團編劇何其遠導演江潮續（奉天）平谷調大鼓忠保國（三七）西伯之續續（奉天）幸振大鼓書劇案新勤夫（放送文藝當選作品新作大鼓）九、〇〇（新、奉）報時續續（新京）農家時間 九、三五（奉天）評詞宏碧緣（五七）蘊坪安 一〇、〇〇（新京）報時、報道、告知 一〇、一〇（新京）舊劇一、鳳還巢 二、碧玉簪 三、草船借箭 四、御碑亭 五、霸王別姬

內城鐘樓南西胡同內
電話（四）三九一三
郭氏醫院
各科診療 難產處置 責任分娩
院長 女醫學士 郭李松林
助產士 周子彬

土地執照丟失聲明
茲有敝人先父王丹武所領名坐落奉天市大和區康泰街一段六六之一號土地執照一紙號數爲六六之一計二二七、〇四平方米因不愼丟失除呈請市地政科另發新照外此照無論落於何人之手概作廢但有人拾得送還者另有重酬特此聲明 聲明人王福安啓

律師富榮煜聲明
茲受堂陳執中父子法律顧問有該父子身體財產法益受侵害時當進行保護之責特此聲明 事務所 大東關區大東街三段七十六號ノ四

夜間日本語講習會
期間八月廿五日開講四個月 時間自午後七時至九時 報名自八月十一日至廿日 詳細電話２－一八三〇
奉天同文商業學校 小西街二段

商號讓渡聲明啓事
茲有東合貨開設之奉天商店貨物鋪繫于康德拾年八月一日完全讓渡與丁慶良楊安怙等名下接收此後關於奉天商店欠內外之賬目及營業稅金全歸與該君等受理並及該號之營業日後盈餘虧累與敝棗等毫無關係特此登報週知 讓渡人 常事嘉 張述禄 接收人 丁慶良 楊安怙 奉天市小北街一段八三號 謹啓

募集社員
一、滿系副經理級社員一名
一、滿系僕役一名十六、七歲通勤、將來採用社員
右志望者持履歷書親來面談
奉天市大和區宇治町六 神戶海上火災保險株式會社 電話二一一五四、二四八一

遺失聲明
敝號於康德八年十二月五日在天和銀行（現大成銀行）存定期存款四百圓之二三五號存單不愼遺失除向大成銀行掛失止付外特此登報聲明該存單無論落於何人之手概作廢紙 奉天小西街乘昌

舊大照遺失聲明
現居住永陵村嘉禾屯佟成山外一名曾大照三張計號四六四、四六六於今春遷居途中不意將該大照三張遺失遍覓不着今已由興京縣公署掛失外理合登明如有拾着作廢無效特此聲明 聲明人 興京永陵村嘉禾屯佟成山

國際 GEKITO 南市場 電話（二）一六一一
上海 聯合 演期 八月七日起十三日止連演七天
籌備有期 姍姍來遲
影人劇團
明日公演
紅極一時 老牌明星 銀壇嬌子 嚴月嫺 嚴月冷 賀賓 領銜
以下影劇明星二十餘人
劇目 八月七日至十四 名劇 秋海棠
八月十一日至十三日 家庭喜劇 四姊妹
話劇權威 無敵貢獻
注意 前賣場地址 [illegible]

室內裝飾織物
株式會社 紀昌洋行
日本綿花株式會社特約店
本店 大連 [illegible]
支店 奉天八幡町 [illegible]
支店 新京 鞍山

哈爾濱道外正陽十四道街
老福春堂藥房
本堂出品四種靈藥全滿馳名
劉氏養血保坤丸 專能調經養血行經腹痛
劉氏樂仙膏 專貼婦女經血不調諸般症病
劉氏金丹 專治咳嗽痰喘五勞七傷
劉氏金剛藥片 專能扶陽固精夢遺滑精腰疼腿痛各等腎寒腎虧特別有效
各埠省城鎮均有經售

立刻解除
梅毒
霸王聖藥

去毒銻斯
新水溶性蒼鉛劑
去毒銻斯是最精銳的水溶性蒼鉛劑，在皮下或筋肉自由注射，即能將蟄千累萬的螺旋菌，迅速滅盡，絕無痛苦，及反應和副作用等弊，凡染有梅毒而未妥實治癒者，請速採用。
各期梅毒
梅毒變症
各藥房均有出售
TB30
奉天・新京・哈爾濱
田邊藥品株式會社

撫順版

康德新聞社撫順支局

崇高勤勞奉公精神
即將組織慰安歌唱大會

撫順縣公署、爲鼓吹決戰體制下、對於國策要諦上之遂行亦展開最大之協力、月前縣內之勤勞奉公隊、於渾河現地已實施槍後赤誠流汗之奉公、縣長王士香氏、爲慰問該奉公之辛勞、擬於來月十日、午前由署出發、赴現地慰問、同行參加者、有縣內十二個村之村長、以及企劃室李福山氏、之外、並有縣內女職員九名、參加慰問該慰問內有舞踊及歌唱、擬定之節目如下、

一、縣長致詞、
一、慰問的話、全員代表、

歌唱及舞踊之順序
1、愛馬進軍歌、歌唱者、穆傑女士、
2、扁舟情侶、歌唱者、穆女士
3、千里物伊人、歌唱者、鐵珠女士、
4、月圓花好、歌唱、白沙女
5、舞踊、樋口、芝野、橋本三女士、
6、賣花翁、歌唱者、流雲女士
7、戀歌歌唱者、薔薇女士
8、天上人間、歌唱者、榮沙女士
9、四季吟、歌唱者、銀珠女士、
10、舞踊、芝野女士
12、劉船歌、歌唱者、白沙女士、
13、滂君、歌唱者、銀珠女士、
14、秋江惜別、歌唱者、秋菅先生、
15、相思曲、歌唱者、流雲女士、
16、舞踊、樋口女士、
17、月夜小曲、歌唱者、穆傑女士、
18、拷紅、歌唱者、紫河女士、
19、我不能忘記你、歌唱者、秋菅先生、
20、舞踊、芝野及橋本二女士
21、那一天、歌唱者、流雲女士、
22、種花曲、歌唱者、白沙女士、
23、可愛的秋天、歌唱者、薔薇女士、
24、雷諾娜、歌唱者、秋菅先生、
25、舞踊、橋本女士
26、我愛勤奉軍、全體合唱、

據企劃室李福山氏談、因完成聖戰爲目的、槍後必須勤勞奉公、今次縣舉行勤勞奉公慰問大會、是在慰安赤誠奉公的戰士、現正猛烈的訓練中、以期收到良好的成果、勤勞奉公隊員們、今後想更該有一層新的協力、

市警人事發表

撫順市警務處、於八月一日起、對處內人事、有一部之移動、現已正式發令、茲錄之於下

元臨岡縣巡查、警尉補 河內須美男
命司法科搜查股勤務
元保安科勤務 警尉補 春日清
命撫順總警察官吏派出所長
元永安派出所勤務 警尉補 篠原春美
命保安科保安股勤務
元撫順橋派出所 警長 高橋十名留
命永安橋派出所勤務 警尉補 張永發
命永安橋派出所長
元特務科勤務 警尉補 河平富吉
命司法科搜查股勤務
元兵事係勤務 警尉補 白川富裕
命新屯派出所勤務
元入校處預備 警尉 趙澤民
命司法科搜查股勤務
元入校處預備 警尉 馬守先
命警察官吏派出所勤務
元入校處預備 警尉 史佩恒
命經濟保安科取締股勤務

武方氏昇進縣長
警務員舉行送別會

撫順市警務處、警務科科長武方寅之進、伴隨政府之發令、對全國副縣長、科長級之人事移動、該氏榮昇濱河縣副縣長、於三日正式發表、該氏不久即將赴任履新、撫警日系、全處員、及滿系幹部、於四日午後五時許、在警務處講堂、開催送別會、

謀市街明朗化
撫警檢舉不正行商

撫順市警務處保安科、鑒於當此大東亞聖戰體制下、爲期明朗大撫順市、美化市街起見、對大官橋附近、素有露天市場之設置、對市民所需之蔬菜、應有盡有無不齊備、市民頗爲便利、而一般之行商賣菜者、則指定在沿街叫賣、當局之顧慮市民、無所不週、而最近有一部不正行商、違反當局之指示、盡行在大官橋附近之露天市場門前停賣、且有暗行交易者、亦兩集於該處、作不正之販賣、鬧的人山人海、通行不便、實有違當局指示之本質、且於防犯不便、時有掏摸竊盜之發生、於交通大有防阻、於市街之美觀大有關係、因鑒於此、爲圖整理該處之規律化、對違返許可條件之行商、及暗行交易之販賣者、一齊實施檢舉、以期強化市街美觀、在當局之此舉、一般無知之行商、不了解當局之對市民之苦心、而以爲凡行商、即行檢舉、實爲大錯而特錯、對行商等在露天市場門前以外、可遂意沿街叫賣、當局決不能無理而檢舉無行商、希行商注意、但如仍在大官橋東側販賣者、當局決不許可、定行檢舉、

軟式庭球大會

體育聯盟撫順市事務局主催於八月十五日午前九時、在永安台庭球場、對一般男子及女子、開催全撫順軟式庭球素人大會、參加資格撫順市在住者選出出場、試合方法、勝技式與組合由主催者行之、審判規定、依大滿洲帝國軟式庭球協會規則、申報截止期、於八月十二日前將氏名、年齡、勤務個所、記明提出於市公署教育科體錬股、

無賴漢爭風打架
碰壞門上玻璃姑娘出血

【撫順】市內大地方、歡樂園百四十五番地、有楊金榮者其職業係頻滿高、設句時髦話便是僕役之流、嘿！年齡双十、生成多情、每有閑暇便努力於煙花柳巷、結識情人、以便慰安青春之寂寞、以備自己未來之美夢、發展天才、供獻於上天下地、果然、『有志者事竟成』！該楊青年於今春以來、便結識了永安里玉盛班之姑娘、王桂英女士、年齡二一、芳華未失、兩人一見傾心、大有海枯石爛之誓、天長日久、感情更異外濃厚、情火中燒、卿卿我我、不問可知、然而天不由人、好事中偏藏忌恨、忽於二日晚九時許、有白金太者、（三八歲）油匠、及金殿富者（三〇歲）專賣燒鷄、此二人、也許是一時心血來潮、夏夜憂長、難以挨過、於是也到玉盛班去開心、並且白金太看上王桂英年青貌美、決定住局、金殿富也沒有例外、定與韓寶珍姑娘（二六歲）共宿、但此刻、楊青年也是公事完畢、也到玉盛班來找情人王桂英、一見桂英有客、並詢桂英該人爲何某、心中頗爲不快、一股酸味、從鼻頭湧到頭頂、便即曰、今晚我來住局、但桂英百般沒有應諾、因該白金太已交金錢、弄得桂英無奈、但楊某依過去二人間感情、向其指問、結果終歸失敗、於是怒氣沖身、便退去門外等候、同時將腰間之皮帶解開、緊抑於手、心想、『時間尚早、開完竅、想『理出來』、果然、溜出、楊某之領略、不一忽兒、白金太也是走出來了、但楊某不知他是自己的情敵、而金殿富也走出來、楊某以爲這人便是要住桂英底局客、便將脚往前一伸、恰巧金某踏在他的脚上、連連道歉、然而楊某卻不聽邪、揚起皮帶就打、在這時、韓姑娘出來發客、楊某往前一躍身、雖將門上之玻璃打、正打在韓姑娘之腦部、弄得鮮血淋漓、其傷口長約六寸、深有一寸許、看樣子頗重、現正告到撫警司法科該科進行取調中

市民悉解防空重要
五區六組員齊着防空服

在此戰時體制下、槍後國民須徹底認識時局、了解非常時防空之重要、撫順本爲重工業地區、對防空尤爲緊要事項、槍後國民應盡之責、於每月十八日爲防空日、每月八日、廿八日爲防空服裝檢査日、爲期防空之完璧、邁進聖戰之完遂、市內第五區六組、滿系婦女愛鄰組員爲對應時局之要請、順對當局之指示、徹底防空思想、該組員百五十餘名、皆由自發的運動、依防空着用服裝要領、一齊製做防空服、與防空帽、現已行完備、爲滿系愛鄰組婦女之模範、（照片爲第五區第六組着用防空服之一部姿態）

教化班訓練滿期
本月三日舉行畢業式

撫順市道德分會、成立數載主辦教化事業、謀利國福民、張聚昭著、早爲朝野所公認、近爲順應國策、宣揚勤勞增產、完遂教化報國、道德濟世之大目的、於此發期中由七月廿五日起至八月三日之十日間實施中堅職員練成班、以期強化會體、由奉天省道德總分會、派遣道高德重之唐士銘、李芳圃、劉田錫文、李玉賢爲講師、講演關於下記事項、

一、努力宣揚國策、如勤勞增產儲蓄、報國、識字運動、生活節約、時局認識
二、道會令議職責、
三、聯會人與講演人須和衷共濟
四、黨性之命

本鍊成班、現已告終了、所收效果莫大、如週邊文者、父子多年不睦、經本鍊成班之感化、一變而爲和樂家庭、對性命原理、道德真諦、有多數男女兩界感悟、中堅職員一體鍊成、參加聽道者踊躍助鍊成費達數千圓之多人人均願力行國策、謀成國家中堅份子、可見道德報國實力偉大之一斑、於三日午前十一時許、舉行畢業式、茲將會序列下、

一、振鈴開會
二、全體起立
三、國歌合唱
四、向日滿國旗敬禮
五、遙拜（建國神廟、皇居帝宮）
六、默禱
七、奉讀國民訓
八、向至聖先師行致敬禮
九、向王善人與張總裁行敬禮
十、會長報告畢班式
十一、證書授與、職員就職
部長訓詞
十二、長官訓詞
十三、來賓致詞
十四、師長主任訓詞
十五、學生答謝詞

撫順廣告欄

中和園劇場　四日至六日　上海巨片　月宵　李麗華　主演　下期　千里眼　電話五二二五番

大同電影院　五月至八日　上海佳片　香衾春暖　李麗華　主演　下期　黑夜魅影　電話六一八四番

福興電影院　六日至八日　上海佳片　霸王　王元龍　主演　下期　蝴蝶夫人　電話二七二一番

大新洋行　撫順西七條通六七　營業科目　代用蠟燭　代用炭　廢油　車軸油　專門販賣　電話五四四三番

神泉雜俎

文身考

『文身』、就是在身上各部、如胸背等處以鯨刺記號之意。這種玩意、水手們…之。說來這種技術是在很早的時期便產生的。埃及古代的木乃伊今日被考古家發掘出來。也有着文身的記號。現在太平洋一帶的小島及遠東一部份。和非洲各地土人們最流行文身之俗。且視爲最時髦的裝飾。其中還有些是出頭自足地刻着的呢。

歐美的大都會裏、必有一個奇怪的文身人表演他多是上述的各地土人。他們的身上、從頭頂開始一直到脚底都是密密的文飾着的。他的面部刻有鳥。或刻有大眼鏡。老虎頭。等等。鷹形。他的胸部和背部刻着有大蟒蛇。紅色的。藍色的。綠色的圖畫直落下去都是黑色的。紅色的。他們在他的驅體上下。它們是蝴蝶。龍。巨蛇。匕首。十字架。心形。手形。跳舞女郎。等等。

自一九〇〇年起。文身是最爲流行於航海人員他們常在手臂上刻鐵錨形作爲徽標。又常在左足刻着一個豬首形。據說這可以避除船遭沉沒的。而且不獨光是水手們如此就是上級官員如海軍上將亦都有同樣的。但比較不太探雜的圖刻。且各國的皇家貴族中也有喜愛者。

德克羅王法西斯也在右臂刺一蛙。羅撲一甲蟲。由於戰爭時起。文身是給各國海軍部用來做困難的環境下的分別人員的遺雛。最好的例子就是潛水艇S五十一號和S四號它們都是內機撞失事而沒在大西洋海岸之外的前者時爲一九二五年後者時爲一九二七年前者的三十七名遇難的屍人體中只有兩名被辨認出。他們就是有文身記的。有一個是刻了一個女郎頭。像印刻在左右肩上。有一個刻了一個埃及的女人面容。在左臂的下半部。而腎臟有『我愛的母親』字樣。後者的四十名遇難屍首中。也有兩名被辨認出他們也同樣的各有文身的記號的。一個是刻着於手上一個刻孔雀於左臂至於參加戰爭的兵士。多有着文身。美國南北戰爭之時。北軍兵士多在臂上刺着紀念標列進行曲和『基督沙治戰歌』。當時流行海軍的旗幟寫着『海軍之旗』。西班牙和美國之戰。士兵們多刺着蒸汽戰艦。以及古巴。菲律賓兩地戰圖。歐戰時的兵士則多刻上飛機紅十字會女看護等。法國戰景等。

文身有因於宗教問題的爲刺上聖詩。聖經中之一節著名聖書要句。宗教畫等。曾有一青年教士刺一骷髏旁有一蛇仰首在骷髏的眼穴內。別有一隻蝴蝶翩然飛舞。此乃用以表示死亡和永久不滅的意義。又有一英勇的牧師入亞利加大陸內部去佈道。他將刺耶蘇聖像在胸前上有光亮圓蓋。麥奈卸生。

拿破崙三世之時。德萊富將軍受判決。裁判。當時一車夫忽發奇想。遂將這案件的經過情形刺於全身。共成一百二十圖。肩背腿股胸臂無一不有。而且案中的重要人物的肖像畫時兩年之久才可完成又其中德萊富將軍被革軍服勳章之情況。尤覺精細。以三月時光而完成之。觀其全身無異因一時事畫報。而該車夫亦以此而著名了。

一九一五年英美的婦女界亦盛行文身之風。不讓男子專美於前甚至由優伶以及上流的社會婦女都多刺有這些記號。而且她們所刺的關於宗教問題者甚少。而多旨情愛人。據最近的統計云。每十個美國人。包括男女。其中有一個人刻文身的。他們多於臂上刺胡蝶以花朵雙神之箭。甜心。情人的名字等等。倫敦東區曾有一小婦。曾刺上二十七次之多。蓋有情人亦廿七易了它最初本來是『我愛佐斯美圭』。後來因爲另戀他人。即將該名改刺花朵一頁東。此後多一情人。即多添一花朵。最後則上衛。我愛兩字。下面爲廿六花朵。如此後再易情人。則恐此主臂不能再刻花朵。非展至胸前不可了這也是情場中一佳話啊！

關於文身所用的顏料則早期的美國水手用彈藥爲最普通。粉質的煤炭是唯一的深藍色文身顏料。其他則有磚煤等廢材。以及各種藏萊類黑水等。倘若用乾料據一本醫學雜誌的意見則認爲混混淮水泗碼。亦可由或是唾沫等。又文身的記號。可以化學藥力或手術施行移去它。不過要留一點痕跡罷了。

新幾內亞

神秘的內部

椰子林遮蓋下的南洋。到過此處的人們。大都覺得有些希奇。與驚異。其實。南洋具有南洋單獨的情調。民族不同。氣候不同。有的地方開通得像文明都市一樣的新。有的地方。仍在落伍得可憐。

新幾內亞在民族開化上來談。當然還是列在未開化之內那裏面有些秘密。有些希奇僅次於格林蘭。而爲世界第二大島我們知道爪哇島是世界人口最密的島。那麼新幾內亞相反的却是世界人口最稀的島。據一九三八年統計島上每平方公里之面積。不過一人。

豐茂的產物

島之北部。高峰連綿。最高的洛爾福山五千米之上。山上四季積雪。在赤道地區的確是奇觀了。島上物資於寬闊之南部沼澤地帶中。以及北海岸一帶。出產極多。其大宗者爲椰子。椰樹。甕。烟草米等。其他穀物野生植物亦極其繁茂。

此島爲世界產椰子最多的地方並分爲蓬蒞椰子。與莎蓬椰子兩種。椰子樹生長獨密。幾遍各地。其他若棉花黃麻石油。金。銀。銅。鐵。煤石英。鉛等礦植物產量。亦相當可觀。

名世極樂鳥

島上無猿而袋鼠種類有三十八九種之多。黑色的鴕鳥也成羣。遍地散佈着。全境找不出一隻有如禰同一帶的猛獸。我們雖萬也想不到我們心目中以爲猛獸存在最多的南洋。有這竟有這麼一個島。會找不出一個猛獸。

飛禽可不然了。春光明媚時。椰子林中滿住鳴禽。種類不下千餘種。眞可謂爲鳥國之春了。那裡有一種『極樂鳥』是島上最美的鳥。捕捉至易大戰前夕。巴黎極上之貴婦頭飾品。爭以極樂鳥多寡爲榮。鳥形似家鴉。大小有似烏鴉。鳴聲難聽。但無人引爲不祥。

山中食人族

島民爲內格羅系之巴布亞族。操馬來語。稍開通者於北海岸一帶。而南海一帶仍保守簡陋生活。但布亞族多居山谷中。捲髮。無論男女老幼。皆不着衣。用品粗陋常置穴中。或藏埋地下。間或作一簡單記號。以備再用時候發掘此族人們所藏的一切器俱。他族絕不挖掘。

婦人平常均用長木針橫穿鼻孔。頭部亦紮飾繩索。男女無論老少於頭索中皆飾以極樂鳥毛。遇敵人時。必先將鳥毛下垂。然後再戰。週身常擦油脂。黑亮光潤。視之確實駭人。遊牧的島人多半逐涉蓬椰子捕食魚蟲豬兎等。與農耕絕對無緣。

山中有一種食人族。强行買賣婚姻制。用貝殼交換買之不得便掠奪。於是弱肉强食自己慘殺自己了。山中食人族。常攜弓帶箭。攜獵犬赤足馳行山谷中。遇野牛豬類必射而殺食。滌食皆携於袋內。以備饑時之用。居民主要食物要算涉蓬椰子。因其枝幹全部皆爲脂肪一樹一人六月可食不盡。

北極獵奇
奇特裝束的拉伯蘭遊牧民

位於挪威芬蘭北部之拉伯蘭。爲最寒冷之地方。冬季太陽在地平線下。長夜漫漫不見陽光。氣候最低達零下四十度。夏季太陽在地平線上。日光斜照的時間之永畫。僅不過爲二週間。夏季即消失矣。當地之原住民。均爲拉伯人。所着用之服裝。亦爲入世所以驚奇者。實令人起異地之感。男女同樣皆着碧黃綠或赤色之外衣。腰紮毛織品之長帶靴爲堅厚少皮毛所縫製。內鋪有特產之一種乾草。用以代襪。其人每遇陌生之旅行者必問脚下覺濕否。如靴內之草已濕透則須至其家用火將內之濕草烤乾。但已節氣則以新者更換之。否則。脚部極易凍裂。甚至倒地而僵。如此止境之雪原中。則無甚突。概此草爲其人最普遍之禮儀。男子所戴之帽型。頗爲珍奇。防寒甚效。男女每於遊牧外出之際。則必携一名「帕耶斯古」之睡眠袋。乃以馴鹿之毛皮所做。呈長筒形。此爲防止雪深失迷路途。或陷暴風雪之際。不能歸還時。則將身體入此睡眠袋內可安然橫於雪中而眠。土着之拉伯人多於湖畔築小型之天幕而居。但當地之土地。不能耕種。僅能種少許馬鈴薯而已。起居祇有一綿布袋之天幕帳。

通日逐馴鹿羣。彷徨於漫無止境之雪原而度其遊牧生活與其生活有密切之關聯者。乃爲極北特產之馴鹿是也。僅於此氣候不順。土地寒冷之彼等家族除依存馴鹿而生外。別無他途。一家維持一年之食用。則須以二百頭馴鹿而供給之。故通常不得不努力增產。以補來年生活之需要。

使用器具多取於馴鹿。馴鹿之皮可製衣及器具等。乳可飲用。角可製膠。糞可爲燃料當此地未得文明國家輸入器具以前。即通做頭鈎。刀柄等。皆以馴鹿角製之。並時以冷凍之馴鹿肉換取咖啡糖類等。故其功用實屬莫大焉飼育馴鹿頗簡單。不用屋欄但夜間須以猛犬數頭。於四周巡視狼熊之襲擊。且馴鹿能自給營生。即如冬季降雪。則用其蹄揮食雪下之苔衣類而能延續生命。其性温馴。體溫較他動物高約十度。故於零下四十度。亦能安眠。力甚大。且能曳橇。聞可引拉重二百五十磅之橇。步行亦速。現一時間能行十里。且能十二時間繼續進行。拉伯人。則以馴鹿爲財產。論之者每多至二三千頭。普通至少亦有數十頭。蓋以豪奢馴鹿之多寡。即可推知其貧富也。拉伯人之少女頗美。皮膚滑潤但不知化粧。其性情正直。待人温和。善能勞役。絕無竊盜乞丐。較貧苦無馴鹿者則以捕魚。狩獵爲業。

結婚自由。得兩親許後。即可舉行結婚儀式。但須以對方所持之財產（馴鹿）多少而定。家庭之間。極爲親切。絕無爭吵之事發生。實爲世界上最純潔之民族也。

東洋名畫　邊景昭筆

談瓜

久君

『生辣椒瓤來西瓜上市了！一隻洋一塊』。雖稱『強來！』終於有些食不下嚥。望梅可以止渴。『話瓜』其亦解饞呼。

清異錄云。『洛南會昌中。瓜園結五六實。長幾尺而極大者類蛾。錄賓上鐵文酷似蟬形。圃中人連蔓移上鑑賞。上命之曰御蟬香。揭脚絲』。又云。『遼東一處有瓜。若澆沃以酒代水。實成破爲上段。每段中止有一子而長數寸。食人珍之名獨子青』。

拒腰絲。獨子青。青絲讙眼蓋是可珍！南宋上也有一綠一青。堪以相互輝映。鄰防傳云。『爲新安太守卒。武帝聞而。方食西苑綠沉瓜。投之於盤。悲不自勝』。又劉摺傳『宋時武帝與摺。同從宋明帝』郊野渴倦。摺早青瓜與上對剖食之。上懷其舊德。一歲三遷』。

廣志。『瓜之所出。以遼東。廬江。燉煌三種爲美。有鳥瓜。魚瓜。[illegible]公。羊髓瓜。瓜州大瓜大如斛。出梁州御瓜也』。洞冥記又有龍肝瓜。『長一尺衣紅葉素生於冰谷。所謂冰谷素葉之瓜。仙人瑕丘仲採藥得此。食之三年不渴』。

瓜的神話很多。拾遺記云…『後漢明帝母陰貴人。夢食瓜其美。帝使求諸方國。時燉煌獻異瓜種。瓜名穹隆。長三尺而形屈曲。味美如飴。父老云。昔道士從蓬萊山得此瓜。云是崆峒靈瓜。四劫一實。西王母遺於此地。世代遐絕。其實尚在』。

曹子健七步成詩。『滿出來的話』！煮豆燃豆萁！唐書上也有以瓜爲喩的黃台瓜辭…『高宗有子八人。長孝敬皇帝。監國而仁明。爲武后所忌。鴆之。次雍王賢。爲太子。常不自安。乃作黃台瓜辭。令樂人歌之。…『種瓜黃台下。瓜熟子離離。一摘使瓜好…再摘令瓜稀。三摘猶尚可。四摘抱蔓歸』。

〜瘦水綠揚〜

瘦西湖瘦的可憐？廿四橋橋在何處？青山也厭揚州俗。多少峯巒不過江？

撇開了人事。壞州的天然風景。也實在太貧乏！而且平屑簡陋得可憐。並不自今日始。前人詩中就曾忠實地告訴我們『青山也厭楊州俗多少峯巒不過江』這是無關於人力與財富的不能推諉到烽烟之刼海桑之變。（未完）

癱瘓之救星！麻痺之福音！腰腿疼之聖藥！

虎鹿強筋丹

國內各大葯房均有代售‧每盒十付定價十元

效力：強筋益骨　補氣養血　通經活絡　健骼強身　暖精回陽　滋脾開胃　驅風却濕　散寒舒筋　補肝養腎　効力奇偉

主治：男女老幼‧氣血兩虧　諸虛百損‧左癱右瘓　半身不遂‧手足麻木　四肢不仁‧筋骨拘攣　腰腿痠痛‧中風中寒　口眼歪斜‧半边頭痛　風寒所得‧奇應如響

製造本舖　國瑞藥房　奉天市小北城門外西頭電車路道北　長電話四‧三‧四一番

奉天代理店中街中法大藥房　長電話四‧二八五九番

奉天代理店中街天益堂　長電話四‧二九九七番

瘰癧　罷瘡　特效葯

撲毒丹

瘰癧瘡法種類甚多若非根治特效良藥一般治法大都傾向治標一途如針刺刀割塗藥貼膏藥等法至多無非輕快一時不久仍即復犯根本全無去根不到結果仍未全愈實爲患者所最感失望者也因（撲毒丹）問世之後數千年來醫藥難治痼有了救星其藥力雖久不妥的與瘡癧能直達患處消腫止疼未破者化已破者斂如患是疾一服此藥立奏奇效藥到病除少者數年多者一二十年無服各藥未痊認爲無有斷根希望者不妨安心速購（撲毒丹）不用輕重一二大盒即能治愈而永決不再犯也

適應症　專治男女瘰癧鼠瘡火癧氣癧初得勝頸及胸腋間坐長疙瘩有大有小或軟或硬或壓或疼日久潰破流膿流水久不封口爛於前胸串於週身腰水淋漓一切瘡症害皆治之

葯價‧十付六元‧二十付十元‧三十付十四元

招請外埠代理來函接洽待遇從優　外埠患者函索說明即寄

全滿市縣旗各大葯店均有代售如貴處無有代售處請將款直接寄至本店見款即寄決無遲誤國外及上海北京天津各地亦能依與前法郵寄

製造總發賣　王德藥店　奉天市北市場登瀛泉東邊樓房

各地代理店列下

新京大馬路大和通 義和藥房各支店　哈爾濱正陽街 天育堂　濱江正陽十道街 德泰恒　安東六道口 瑞祥泰　吉林河南街 民生葯房　吉林東大街 福緣堂　齊齊哈爾 藝育堂　錦州東關 正記葯店　昌圖西大街 慎記葯房　四平三馬路 春生厚　公主嶺 泰和春　撫順 順義堂　鐵嶺 信仁堂　鞍山鐵道北 紀五葯房　營口 商泰和葯店　西安中央街 積盛泰葯店　遼陽南大街 仁和長葯店　遼陽大東街 崇盛東葯店　遼陽劉二堡 德興裕葯店　鐵嶺中央街 義和堂葯店　開原城內街 保康葯房　西豐大東街 福德堂　洮南五條路 德泰仁葯房　承德馬市街 全富興　通化 和發信　新民 延壽堂　大石橋 長生堂　營口 咸春堂　鄭家屯 德泰順　東豐 萬育堂　牡丹江 惠存厚　綏中縣前 天生堂　凌源 淑濟生葯房

鳳城東大街 博愛葯房　本溪湖小市街 雲橋葯房　石山站 英記葯房　泰來縣 世一長葯店　撫順 龍興久葯店　撫順縣 德源泰葯店　紅石鎮中街 鴻慶昌葯店　濛江 積盛德葯店　朝陽北大街 義興成巨記　佳木斯 金石書畫館　東寧縣 同和昌葯房　索倫 和發玉葯店　通遼大街 德泰和葯店　醴泉縣 德生恭莊　滿洲里 興順公號記　鐵驪縣 德慶祥葯店　復縣 中和堂葯店　九台縣 錦和慶葯店　青堆子 仁和堂葯店　虹螺峴 永興堂葯店　山城鎮 志泰厚葯店　城河 義盛和葯店　八面城 源泰裕　輯安縣 太和堂葯店　白城子 歡生堂葯店　扶餘 志泰和葯店　莊河 滿洲葯店　赤峰 寶生堂葯店　法庫 和發德葯店　遼陽 德增和葯店　延吉 榮興和葯店　奈曼旗 萬春堂葯店　開通縣 廣和堂葯店　洮南 增順德

關東州版

康德新聞社大連支社
關東州大連市○○町
代表電話(三)一九六六
通信部(三)六○三四
振替大連一四九五

沸騰滅敵之鄉軍魂
舉行大東亞戰爭決戰完勝大會
徹底戰時生活堅實信念

【大連】緣此中心南太平洋、開展苛烈戰局之秋、鄉軍大連市聯合分會、完結一体之滿鐵聯合分會、並合滿鐵關係各分會、應此決戰段階下、對管轄之在鄉軍人、練成神州不侵之堅實信念、一轉美英色、徹底戰爭生活、以獲得決戰完勝熱力最高度、因予於來月八日、之大詔奉戴日早晨六時半、將全員召集於市內二中校庭由七時起舉行『大東亞戰爭決戰完勝大會』、該大會爲在連所有之在鄉軍人表明決意、即如昭和十四年該聯合分會舉行之『時艱克服聖業完成大會』、當時執行之三條宣言、大會開始時、首先執行國民儀禮、勅諭、及以詔書捧讀、岩井市聯分會長講話、來賓田尻要塞司令官、滿鐵總裁等祝詞、繼續有大山滿鐵中央分會長代表參會者、決意表明、以及山崎市聯合分會副長宣言後、大會便告終了、嗣於花園廣場道路上、展開步武堂堂之分列進行、並各分會遂次參拜忠靈塔、以便解散、

激勵朝鮮壯丁
於大連神社舉行式典

【大連】半島人多年熱望之朝鮮人徵兵施行、已於二千五百萬朝鮮同胞對以皇軍一齊引爲無限光榮之感謝溶中、八月一日實施、茲爲激勵半島壯丁於關東州奉公聯盟、軍官民合同體協力之下集壯丁〇〇名、與以激勵、此日於大連神社境內、由州內各地來參加之半島同胞定刻宮城遙拜、國民儀禮後、由柳井聯盟會長行徵兵並宣戰之大詔捧讀、次有陸海軍側、及別宮大連市長之激勵言辭、壯丁代表荃舜表明決意、全員齊唱海上行、最後由田要塞司令官、發聲、三呼大元帥陛下萬歲、十時散會、

滿鐵機帆船、網試驗結果、成績頗佳遂謀全面的實施、

滿鐵聯合分會
十八日發會式

【大連】滿鐵鄉軍各分會、當此決戰時局下、爲強化有事即應之體制、設立滿鐵鄉軍聯合分會、前者由本社、埠頭、鐵道、伏見工場等五分會役員間、協議決定、請求認可、七月二十四日、由西○大連支部長、發下認可、推舉高影池理事、任聯合會長、三十日舉行結成式、本月十八日、於滿俱樂部、由全員出場、及軍官民多數參臨下舉行盛大發會式、

國民練成水泳會
州內選手舉行預選

【大連】昂揚槍後男女青年士氣、並以增強體力殺滅英美爲目標之第十四次明治神宮國民練成夏季大會、定自本月廿一日起到廿二日止、於東京神宮外苑水泳場盛大舉開、而茲當邁入決戰階段、當克服一切困難、以增強槍後國民體力爲主眼、故援例爲海洋競技長距離水泳府縣對抗之大會之盛大與府縣水上健兒頂奪戰鬥、乃意中事、吾關東州內爲謀促進發展斯界技術、並期練成涉海之體魄、決派拔類出萃者參加對抗、事前由主辦團體關東州廳、及關東州體育協會聯合、定於五日自下午一時在黑石礁滿鐵水泳場舉行預選會、斯界拔類出萃選手、在碧波裡展開鬥魂、發揮海國日本男兒無畏精神、成績殊佳、

確定防疫對策
期完成勞務管理
決戰下生產力增強計畫

【大連】生產力增強之基礎的要素、爲勞務管理問題、當此時節、時疫流行、勞力確保、又須確立防疫對策、鑑於此之關東州勞務協會、於三日午後三時、在州土建協會、開催乙土建部會、出席者勞務協會、土建協會、州廳衛生課、特高課、民生課等各關係者、席間以防疫對策、研究勞務管理問題、

優良警官
榮受精勤證書

【大連】小崗子警察署、三日午前九時頃、於同署講堂內表彰優良警官、對左列七氏由杉浦署長、授與全權大使所賜、精勤証書六
△巡查、戶津伊作、沖田四秀、昭沼光、及川宗司、中村盛茂
△巡捕、成哀德、欒盛喜、

啓發少國民科學心
開催自然觀察展覽會

【大連】大連初中等教育會、爲對於擔負次代之中初等生徒、及父兄等、使其啓發學科學智識計、與大連科學工業館共同主催、自三日起、在大連三越支店、開催自然觀察展覽會、同會場正門之左側陳列大連附近搜取之奇珍岩石、鑛物、及世界各地所搜羅之化石等、以此飾成壯觀之場門、利用身休、引起初中等生徒、及父兄等觀覽、場內畢集科學物品、如以望遠鏡諭觀之月官、星之位置、食物、植物、並其他天使各種照片數十枚、其外並有由海水中採取之苦汁、以及芒硝、石灰製造原料之石膏、種種實物製造圖解、盡畢靈無遺、如此珍奇神秘之物物場能喚起少國民科學心理、該會預展覽之八日完了、

中央貯蓄組合
三日舉行發會式

【大連】增強戰力、邁進貯蓄爲銃後國民當前急務、大連市內、基於當局指令、結成貯蓄組合、就中滿系組合、共設有三、一爲中央組合、二爲西崗組合、三爲沙河口組合、中央組合、依州廳、市役所、之指導、以大連市役所直轄區、及南東部兩出張所管內爲區域、場所假設於市內大山通大連市商會內、三日午後三時、於同商會內舉行發會式、

取締不良運轉手
尚望市民協力報告

【大連】最近市內、又有不良運轉手、橫行一時、一般市民間、大有非難陰狼、對此之州廳保安課、將與各警署保安係、相取連絡、嚴罰取締、蓋不良運轉手中、欠於時局認識、不拘其所負之交通使命、唯利是圖、卻叡客時、除脅索定價金而外、更要求額外費、如遇雨時爲尤甚、竟有索取往返車費者、而其所得不義之金、深夜三五成夥、貪樂酒醉於歡樂街、演及非時局的行動、保安課、日來得此非難投書、堆積如山、足見彼等優劣如何、此外一般市民中、亦有與不良運轉手相混合、此亦遺憾之至者也、當局取締方策、發見不良運轉手時、除當時罰金外、取消自動車運轉許可、市民間如發見時、可當時以其車體番號、日時場所等詳細、報告於官署、以儆效尤、

改造機帆船
謀全面實施

【大連】爲戰時海上輸送力之一翼的戎克、已於各方面實地活用、戎克肉有利用風之自然條件、故難長途航行、致不能對戰時物資運送協力就航、茲以於關東州實業組合、乃將目下建造中之戎克改

食粮增產聲中
今秋收穫可期待
主要農產物可增二成

【大連】爲確保戰時食粮自給計、關東州內、本年度積極的計畫增產、前者官民總動、舉全力打開勞動力、及物資難等隘路、結果至六月末、全州內主要農作物大部皆已播種完畢、且五月上旬、又值慈雨東澤、水分充足、土質適宜、是以生育狀況、極稱良好、總之比去年度、皆有過之而無不及之感、一方最近、又値慈雨綿綿、今後天氣、當更良好、如此相續之下、則本年度、總測全體收穫、約可增產二成、州民食糧、可保無患矣、茲以各主要農作物狀況、分列如下

包米 高粮 粟 在播種時土壤中即存充分水澤、及入五月上旬、又有細雨頻降、故高粮及粟等、發芽上稍受阻害、雖一時憂慮、竟未受害、發芽之後、生育皆稱良好、至於包米、初期稍受旱災、近日慈雨時降、觀測秋收、當屬豐年

黃豆 發芽時即良好、草苗長成亦佳、以此觀之、可獲例年未見之豐實

落花生 播種之後、因多雨影響、頗受咬根虫之害、發芽後枯死者亦甚多、在此旱災憂慮中、忽然甘霖下降、農民甚爲喜躍、

棉花 播種時土壤內、因水分不足、發芽亦不佳、及五月上旬、時雨充澤、促進發育、故最後生育亦良好、即稍虫患、所幸無甚被害、亦屬幸也、

水稻 在插苗之前半期、溫度適宜、頗促進苗之生育、移植期比去年約早數日、故苗草長成極速、比之例年、大體極良好、收穫量、當亦增多、

總觀以上、各種成績、可決定良好、當局所倡行之增產運動、其成果可特、

縣本部對各分會
速報土地測量申請

協和會齊顯縣本部、關於土地測量申請報告、於五月十七日、將用紙由本部街公署辦理、而各分會街辦還來者、蒙若藏居、對未辦者、於八月十日前、遞行一齊辦理完竣、送到縣本部、否則即認爲放棄申請辦理、不再爲辦理、希各分會注意爲要、

大橋女史講演

【大連】州報國經濟聯盟、趁於日本女子大學政學部長大橋女史來連之機、於九日午前十時、假大連商議講堂、開催該女史講演大會、話題爲『決戰下勤勞女性之教養問題』屆時希市民前往受聽、

滿鐵水泳大會
成績良好閉幕

【大連】滿鐵舉辦五公里遠泳大會一日午前八時、已於滿鐵水泳道場舉開、參加者成屬

促進職質向上
都交開催技能競鍊

【大連】爲圖都交從業員能率向上、增強戰力、決定本年度技能競鍊實施、該目的爲主眼於電車、自動車從業員等事項、茲將電車方面實施之日時及科目等之如下、運轉技能競鍊爲制動作業、一般作業、電力經濟、出勤成績、職業常識、體力檢定之六種目、由九月一日至二十日止、爲單個訓練期間、但並不十分嚴重、及至其次由二十一日至三十日間、爲特點期間、採取其平素操業狀態、選拔優秀者五十名、由十月五日至九日間、爲預選期間、探點於競鍊用車輛、由右記五十名中、選拔二十名、其次於十月十一十二兩日、實施本競技、以及車掌技能競練、行以右記同樣方法、選拔七十名、將預選競鍊選拔之二十名實施本競練、至於車掌技能競練、爲審查其對信號、呼稱、檢票、待客態度、職業常識等、

擴聲機

現在已經到本格的夏天了、爲了天熱各職場的職員們、以及放了暑假的學生們、多部分爲着避免這窘困流汗的天氣、跑到星個浦、老虎灘、傅家莊、夏家河子等地去洗海水浴、這些人有的游泳技術很好、有的只可在淺邊上、不能在水中自由的泳行、這是感覺不很與奮的事情、尤其在這開展海洋戰爭的時候、每個人都懷着海的接近觀念、所以就引起來爭勝的心理、毋在洗着海水浴的時候、在成千成萬的人群之中、不禁的發生着爭先恐後的奮勇精神、不會泳的人、亦不肯靜靜的沈默在落級上、都在盡力的前進着掙扎、這種現象、眞是國家興旺的徵示、但是有一般的人、只爲了猛勇、而忘却了理智、他們更不曾耽心在『水火無情』的話語、只在萬人激動的場面下、想大顯身手、就毫不介意的向大海中進展、更不去想一想自己的本領幾許、所以往往就被這不留情的水、弄得遭受了不平、這未免過於犧牲了、在最近的幾日里、報館接受得這樣的消息很多、所以都一一的載在旣報上、爲的是要海浴的人們、應當接近海更應當留心着海、不要爲了一時的興奮、一時的勇敢、或者一時大出風頭切記着海會成功我們、但相反的海更會埋葬我們、首先我們是該努力在鍛鍊個人的技能、酌量着個人的可能去海泳、那麼這海是於我們有決大的安慰、決大的愉快、所以希望海浴的市民、應當利用海來安慰我們來成加我們、不要相反的被它所吞噬了我們、

州美術協會
開夏季講習

【大連】關東州美術協會夏季講習會、由二十二至二十九日間、於大連市花園廣場女子美術專門學校內開催、每日下午七時半起、至九時半計兩小時間、授與石膏、人體、靜物、美術講話等科目、其第一回研究會、由八日午后一時、於大中圖書室內開摩

文身考

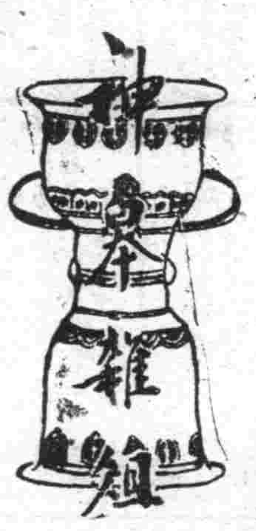

『文身』就是在身上各部如手臂胸背等加以雕刻記號之意。這種玩意。水手們最喜爲之。說來這種技術是在很早的時期便產生的。埃及古代的木乃伊今日被考古家發掘出來。也有着文身的記號。現在太平洋一帶的小島及遠東一部份。和紐西蘭各地土人們最流行文身之術。且視爲最時髦的裝飾。其中還有些是出頭自足地刺着的呢。

歐美的大馬戲班裡。必有一個奇怪的文身人表演他多形。他的胸部和背部刻着有大戰艦。老虎頭。等等。一直到腳底都是密密的文飾着的。他的面部刻有鼻。唇額頭等圖是上述的各地土人。他們的是由頭頂開始一直到腳底都是用黑色的。紅色的。藍色的。綠色的圖樣■他在他的軀體上下。它們是蝴蝶。龍且蛇。匕首十字架心形手形跳舞女郎…等等。

自一九○○年起。文身是最流行於航海人員他們常在手臂上刺錨鏈形作記號。又常在左足刻着一個豬首形。據說這可以避除船隻的遇險沉沒的。而且不獨光是水手們如此就是上級官員如海軍上將亦帶有同樣的。但比較不太復雜的雕刻。且各國的皇家貴族中也有喜愛者。德克親王法西斯也在右臂刺一蛙。羅僕一甲蟲。由歐戰時起。文身是給各國海軍部用來作困難的環境下的分別入員的遇難。最好的例子就是潛水艇S五十一號和S四號它們都是因碰撞失事而沒在大西洋海岸之外的前者時爲一九二五年後者時爲一九二七年前者的三十七名遇難的屍人體中只有兩名被辨認出。他們就是有文身標記的。有一個是刻了一個埃及的女人面容在左右肩上。有一個刻了一個女能頭。像印刻在左右肩上。而前則有『親愛的母親』字樣。後者的四十名遇難屍首中。也有兩名被辨認出他們也同樣是有着文身的記號的。一個是刻着頭於手上一個刻孔雀於左臂至於參加戰爭的兵士。多有着文身。美國南北戰爭之時。北軍兵士多在臂上刺着『列達森』和『慕亞沙治號』艦。雅典是旗幟山戀叔權等圖像。西班牙和美國之戰。士兵們多刻着蒸汽戰船。以及古巴。菲律賓兩地戰績。歐戰時的兵士則多刻上飛機紅十字會女看護航空女飛機師。法國戰事等。

文身有由於宗教問題的爲刺上聖詩。聖經中之一節著名聖書要句。宗教畫等。曾有一青年教士刺一描繪勞有一蛇伸首在骷髏的眼穴內。別有一隻蝴蝶翩然飛舞。此乃用以表示死亡和永久不滅的意義。又有一英勇的牧歸入亞利加大陸內部去佈露特刺耶蘇聖像在胸前上有光亮頭盔。栩栩如生。

拿破倫三世之時。德萊富將軍受判決。裁判。當時一軍夫忽發奇想。遂將這案件的經過情形刺於全身。共成一百二十圖。肩背腿股胸臂無一不有。而且案中的著名人物的肖像費時兩年之久才可完成又其中德萊富將軍被褫奪軍服勳章之情況。尤覺精細。以三月時光而完成之。■其全身無異閱一時事畫報。而該軍夫亦以此而著名了。

一九一五年英美的婦女界亦盛行文身之風。不讓男子專美於前甚至由優伶以及上流的社會婦女都多刺有這些記號。而且她們所刺的關於宗教問題者甚少。而多言情愛人。據最近的統計云。每十個美國人。包括男女。其中有一個人刻文身的。他們多於臂上刺胡蝶以花朵愛神之箭。甜心。情人的名字等等。倫敦東區有一少婦。曾刺上二十七次之多。蓋有情人亦廿七易了它最初本來是『我愛佐斯美圭』。後來因爲另戀他人。即把該名改刺花朵一巨束。此後多一情人。即多添一花朵。最後則上僅。我愛兩字。下面爲廿六花朵。■此後再易情人。則恐此王臂不能再刻花朵。非展至胸前不可了這也是情場中一件話啊！

關於文身所用的顏料則早期的美國水手用彈藥爲最普遍。粉質的煤炭是唯一的深藍色文身顏料。其他則有燈煤等應用。以及各種碳黑類墨水等。倘若用靛料據一本醫藥雜誌的意見則認爲要混進水酒精。谷粘油或是碳沫等。又文身的記號。可以化學藥品■力或手術施行移去它。不過要留一點痕跡罷了。

東洋名畫 邊景昭筆

北極獵奇
奇特裝束的拉伯蘭遊牧民

位於挪威芬蘭北部之拉伯蘭。爲最寒冷之地方。多季太陽在地平線下。長夜漫漫不見陽光。氣候最低達零下四十度。夏季太陽在地平線上。日光耀照圈眠。夏季則消失矣。當地之原住民。均爲拉伯人。所營用之服裝。則令人一見而覺奇特。實令人起異地之感。女同陳皆喜愛黃藍赤色之外衣。腰繫毛織品之長帶能爲緊厚之皮毛所縫製。內備有特產之一種乾草。用以代襪。見旅行者必問腳下暖溫否。如靴內之草已過乾即須更換。否則。腳部則易凍裂。甚至倒地而傷。如易乾草。則無遺矣。概此舉爲民人最普通之禮儀。男子所戴之帽。頗爲珍奇。防寒甚效。男女每於遊牧外出之際。則必攜一名『柏耶斯古』之睡袋。乃以馴鹿之毛皮所做。呈長筒形。此爲防北寒深夜露宿途。或隨身攜入此睡眠袋內可安然於雪中而眠。土著之拉伯人幕營之。不能歸還時。則將多於謝野築小洞之天幕而居。但因當地之土地。不能耕種。能植少許馬鈴薯而已。地居概有一輪布袋之天幕帳。

酒日藩馴鹿爲業。彷徨於遼原止境之雪原而度其遊牧生活乃爲極北特產之馴鹿也。與其生活有密切之關聯者。外。別無他途。一家維持一年之食用。則須以二百頭馴鹿而供給之。故遊當不得不努力增產。以補來年生活之需要。

使用器具多取於馴鹿『馴鹿之皮可製衣及器具等乳可飲用。角可製膠着可爲燃料當此地未得文明國家輸入器具以前。即連槍頭鉤。刀柄。等。皆以馴鹿角製之。並時以冷凍之馴鹿肉換取咖啡麵麵製。故其功用實屬莫大焉馴鹿飼養頗爲簡單。不用屋棚但夜間須以猛犬數頭。於四周巡視狼群之襲擊。且馴鹿能自給營生即如多季降雪下之地衣類而能延續生命。其性溫順體溫較他動物高約十度。故於零下四十度。亦能安眠。力甚大。且能曳橇。闊可引拉重二百五十磅之橇。步行亦速。現一時間能行十里。且能十二時間連續進行。拉伯人。則以馴鹿爲財產。富之者每多至三三千頭。普通至少亦有數十頭。富以殷豪馴鹿之多寡。即可推知其貧富也。拉伯人之少女頗美。皮膚滑潤但不知化粧。其性情正直。待人溫和。善能勞役。絕無竊盜乞丐。較若苦無馴鹿者則以捕魚。狩獵爲業。

結婚自由『得兩親許後。即可舉行結婚儀式。但須以對方所持之財產(馴鹿)多少而定。家庭之間。極爲親切。絕無爭吵之事發生。實爲世界上最純潔之民族也。

新幾內亞
神秘的內部

椰子林蓋下的南洋。到過此處的人們。大都覺得有些希奇。與驚異。其實。南洋具有南洋單獨的情調。民族不同。氣候不同。有的地方開通得像文明都市一樣的新。有的地方。仍在落伍得可憐。

新幾內亞在民族開化上來談。當然還是列在未開化之內那裡面於各樣神秘。有些希奇僅次於格林蘭。而爲世界第二大島。我們知道爪哇是人口最密的島。那麼新幾內亞相反的却是世界人口最稀的島。據一九三八年統計島上每平方公里之面積。不過一人。

豐茂的產物

島之北部。高峰連綿。最高的達爾溫山五千米之上。山上四季積雪。在赤道地區的確是奇觀了。島之南部沼澤地帶中。以寬闊之南部沼澤地帶中。以及北西岸一帶。出產極多。其大宗者爲椰子。擬樹。蔗。烟草。米等。其他殺物野生植物亦極其繁茂。

此島是世界產椰子最多的地方並分布產遍椰子。與莎莪椰子兩種。椰子樹生長稠密。幾遍各地。其他若棉花黃麻石油。金。銀。銅。鐵。煤石英。鉛等礦植物產量。亦相當可觀。

名世極樂鳥

島上無猿而袋鼠種類有三十八九種之多。黑色的駝鳥也成群。遍地散佈着。全境找不出一隻有如猛何一帶的猛獸。我們眞萬也想不到我們心目中以爲猛獸存在最多的南洋。有這竟有這麼一個島。會找不出一個猛獸。

飛禽可不然了。春光明媚時。椰子林中滿住鳴禽。種類不下千餘種。眞可謂爲鳥國之存了。那裡有一種『極樂鳥』是島上最美的鳥。捕捉至易。職兩夕。巴黎街上之貴婦頭飾品。爭以極樂鳥多寡爲榮。鳥形似家鶏。大小有似鳥鴉。鳴聲難聽。但無人引爲不祥。

山中食人族

島民爲內格羅系之巴布亞族。操馬來語。稍開通者於北海岸一帶。而南海一帶仍保守簡陋生活。但布亞族多居山谷中。捲髮。無論男女老幼。皆不着衣。用品粗陋常蓋穴中。或放埋地下。間或作一簡單記號。以備再用時候發掘此族人們所藏的一切器具。他族絕不挖掘。

婦人平常均用長木針橫穿鼻孔。頭部亦裝飾羅索。男女無論老少於頭索中皆飾以極樂鳥毛。遇敵人持。必先將鳥毛下垂。然後再戰。週身常擦油脂。黑亮光潤。視之確實駭人。遊牧的島人多半逐、莎莪椰子捕食魚。蟲豬兎等。與農耕絕。對無緣。

山中有一種食人族。強行買賣婚姻制。用貝殼交換買之不得便掠奪。於是弱肉強食自己慘殺自己了。山中食人族。常攜弓帶箭。携獵犬亦足馳行山谷中。遇野生豬類必射而殺食。除食皆搬於袋內。以備餓時之用。居民主要食物要算莎莪椰子。因其枝幹全部皆爲脂肪一樹一人六月可食不盡。

〜瘦水綠揚〜

搜西湖瘦的可憐？廿四橋擺在何處？青山也厭揚州俗。多少紫驛不過江？。揚州的天然風景。也實在太貧乏！而且平庸簡陋得可憐。並不自今日始。前人詩中就會忠實地告訴我們『青山也厭揚州俗多少紫峰不過江』這是無關於人力與財富的不能推諉到烽烟之刼海桑之變。(未完)

談瓜

久君

『生辣裡甜來西瓜上市了！一隻洋一塊』。雅稱『强來！』終於有些食不下嚥。望梅可以止渴。『話瓜』其亦解饞乎。

清異錄云。『洛南會昌中。瓜圃結五六實。長幾尺而極大者類蛾。錄其上鐫文酷似蟬形。圃中人連蔓移上櫪貫。上命之曰御蟬香。捐脚絲。』又云。『遼東一處有瓜。若灑沃以酒代水。實成破爲上段。每段中止有一子而長數寸。食人珍之名獨子青。』

拾遺錄。『獨子青。青綠爛眼。蓋是可珍！南宋上也有一綠一青。皆以相互輝映。』鄴防傳云。『爲新安太守卒。武帝臨而。方食西苑綠沈瓜。投之於盤。悲不自勝。』又劉實傳『宋時武帝與搯。同從宋明帝』郊野渴倦。搯摘青瓜與上對剖食之。上懷其舊德。一歲三遷。』

廣志。『瓜之所出。以遼東。廬江。燉煌三種爲美。有烏瓜。魚瓜。狸■公。羊髓瓜。瓜州大瓜大如斛。出梁州御瓜也』。洞冥記又有龍肝瓜。『長一尺表紅翠柔生於冰谷。所謂冰谷素葉之瓜。仙人瑕丘仲採藥得此瓜。食之三年不渴』

瓜的神話很多。拾遺記云…『後漢明帝母陰貴人夢食瓜甚美。帝使求諸方國。時燉煌獻異瓜種。瓜名穹隆。長三尺而形屈曲。味寒如飴父老云。昔道士從蓬萊山得此瓜。云是崆峒靈瓜。四劫一實。西王母遺於此地。世代斷絕。其實尚在』。

曹子健七步成詩。『滿出來的話』！煮豆燃豆萁！唐書上也有以瓜爲喩的黃台瓜辭…『高宗有子八人。長子敬是帝。監國而仁明。爲武后所忌。鴆之。次子賢。爲太子。常不自安。乃作黃台瓜辭。令樂人歌之。…『種瓜黃台下。瓜熟子離之。一摘使瓜好…再摘令瓜稀。三摘猶尚可。四摘抱蔓歸』。

癱瘓之救星！麻痺之福音！腰腿疼之聖藥！

虎鹿強筋丹

國內各大藥房均有代售・每盒十付定價十元

◎效力◎
強筋益骨・補氣養血
通經活絡・健骶強身
暖精回陽・滋脾開胃
驅風却濕・散寒舒筋
補肝養腎・効力奇偉

◎主治◎
男女老幼・氣血兩虧
諸虛百損・左癱右瘓
半身不遂・手足麻木
四肢不仁・筋骨拘攣
腰腿痠痛・中風中寒
口眼歪斜・半边頭痛
風寒所得・奇應如響

製造本舖 國瑞藥房 奉天市小北城門外西頭電車路道北 長電話四・二○四一番
奉天代理店 中街中法大藥房 長電話四・二八五九番
奉天代理店 中街天益堂 長電話四・二九九七番

瘰癧 鼠瘡 特效藥 撲毒丹

藥價・十付六元・二十付十元・三十付十四元

招請外埠代理 來函接洽 特別優待 (外埠患者函索說明即寄)

全滿市縣祇各大藥店均有代售如買家無有代售處請將款直接寄至本店見款即寄決無遲誤國外及上海北京天津各地亦能依照前法郵寄

製造總發賣 玉德藥店 奉天市北市場登瀛泉東邊樓房

各地代理店 列下

新京大馬路大同大街 義和祥本店 支店
哈爾濱正陽街 天育堂
濱江四道街 德泰恆
安東六道口 瑞祥泰
吉林河南街 民生藥房
吉林東關 福豐堂
撫順永安 藏育堂
錦州東關 正記藥店
鳳凰城 慎記藥房
四平三馬路 春生厚
公主嶺 泰和春
洮安 順萬育堂
鐵嶺 順信仁堂
鞍山鐵西 紀五藥房
海城 育泰和藥店
西安中央街 積盛壽藥店
長春 仁和成藥店
遼陽大東街 東盛東藥店
遼陽 德興和藥店
鐵嶺中央街 義和堂藥店
開原 保康藥房
西豐大東街 福德堂
洮南五條路 德泰仁藥房
承德馬市街 全商興
通化 和發信
新民 延壽堂
大石橋 長生堂
營口 咸春堂
鄭家屯 德泰順
東豐 萬育堂
莊河 丹恩存厚
綏中 天生堂
凌源 濟生藥房
鳳城南大街 博愛藥房
本溪湖小市街 雲橋藥房
石山站 英記藥房
泰來縣 世一長
肇源縣 龍興久藥店
肇源縣 德源泰藥店
紅石鎮 鴻慶昌藥店
濛江 積盛德藥店
朝陽 義興成臣記
佳木斯 金石書畫舫
東寧 同和昌藥房
壺倫 和發五藥店
酒泉 德泰和藥店
醴泉縣 德生恭莊
滿洲里 興順公
鐵驪縣 德慶祥藥店
復縣 中和堂藥店
九台縣 錦和慶藥店
青堆子 仁和堂藥店
紅螺峴 永興堂藥店
山城鎮 志泰厚藥店
蛟河 義盛和藥店
八面城 源泰裕
輯安縣 太和堂藥店
白城子 歡生堂藥店
扶餘 志泰和藥店
莊河 滿洲藥店
赤峰 寶生堂藥店
法庫 和發德藥店
珥琿 德增和藥店
延吉 學興和藥店
奈曼旗 萬春堂藥店
開通縣 廣和堂藥店
洮南四緯路 增順